Naciones Unidas S/2023/360

Consejo de Seguridad

Distr. general
18 de mayo de 2023
Español
Original: inglés

Carta de fecha 18 de mayo de 2023 dirigida a la Presidencia del Consejo de Seguridad por el Grupo de Expertos sobre la República Centroafricana, cuyo mandato se prorrogó en virtud de la resolución 2648 (2022) del Consejo de Seguridad

Los miembros del Grupo de Expertos sobre la República Centroafricana, cuyo mandato se prorrogó en virtud de la resolución 2648 (2022), tienen el honor de transmitir adjunto, de conformidad con el párrafo 7 de esa resolución, el informe final sobre su labor.

El informe adjunto se remitió al Comité del Consejo de Seguridad establecido en virtud de la resolución 2127 (2013) relativa a la República Centroafricana el 17 de abril de 2023 y fue examinado por el Comité el 26 de abril de 2023.

El Grupo de Expertos agradecería que la presente carta y su anexo se señalaran a la atención de los miembros del Consejo de Seguridad y se publicaran como documento del Consejo.

(*Firmado*) Ruben **de Koning**
Coordinador
Grupo de Expertos sobre la República Centroafricana

(*Firmado*) Fadhel **Bouzidi**
Experto

(*Firmado*) Jocelyn **Gapet**
Experta

(*Firmado*) Hanna **Mollan**
Experta

(*Firmado*) Mariam **Yazdani**
Experta

Se ruega reciclar

Informe final del Grupo de Expertos sobre la República Centroafricana, cuyo mandato se prorrogó en virtud de la resolución 2648 (2022) del Consejo de Seguridad

Índice

Página

I. Antecedentes . . . 5

II. Coalición de Patriotas por el Cambio . . . 6

A. Situación de Sikikédé . . . 6

B. Serie de ataques contra las Fuerzas Armadas de la República Centroafricana e instructores rusos en el oeste de la República Centroafricana . . . 10

C. La proliferación de la Unión de Patriotas Congoleses en el sudeste de la República Centroafricana da lugar a una nueva milicia étnica zandé . . . 12

III. Respuestas regionales . . . 12

A. Chad . . . 12

B. Sudán . . . 16

IV. Evolución política y social nacional . . . 21

A. Proceso de paz . . . 21

B. Discurso de odio e incitación a la violencia . . . 21

V. Sanciones, el embargo de armas y las fuerzas nacionales de defensa y seguridad . . . 22

A. Prohibición de viajar y violaciones de la congelación de activos . . . 22

B. Violaciones e incumplimientos del embargo de armas . . . 24

C. Otras armas y material conexo observado . . . 27

D. Integración por la vía rápida de elementos de grupos armados y uso como asociados . . . 28

VI. Recursos naturales . . . 30

A. Oro y diamantes . . . 30

B. Trashumancia . . . 32

VII. Asuntos humanitarios . . . 33

A. La situación humanitaria y de los grupos armados en Am-Dafok y sus consecuencias más amplias para la prefectura de Vakaga . . . 33

B. Detención de periodistas por Mahamat Salleh en Sikikédé . . . 35

C. Preocupaciones humanitarias más amplias en Sikikédé . . . 37

D. Caso de los rehenes de la Oficina de las Naciones Unidas de Servicios para Proyectos . . . 38

VIII. Recomendaciones . . . 40

Resumen

Los grupos armados perdieron más terreno contra las Fuerzas Armadas de la República Centroafricana (FACA) y los instructores rusos. Al verse obligados a retroceder hasta posiciones fronterizas, los grupos armados llevaron a cabo ataques y contraataques bien dirigidos, con el resultado de muertes en combate de todos los bandos. El ataque de la Coalición de Patriotas por el Cambio (CPC) al principal paso fronterizo con el Camerún, Beloko, el 21 de enero de 2023, y los contraataques en Sikikédé, el 14 de febrero de 2023, no tuvieron precedentes.

El mandato de la Misión Multidimensional Integrada de Estabilización de las Naciones Unidas en la República Centroafricana (MINUSCA) en materia de protección de los civiles y su visibilidad sobre las violaciones de derechos humanos en zonas de combate como Sikikédé se vieron considerablemente mermados. El mando de las FACA desaconsejó que la MINUSCA hiciera patrullas y suspendió su vigilancia con drones en la zona. El pretexto fue un supuesto ataque con drones contra la base de instructores rusos en Ndélé el 21 de enero de 2023, que no pudo ser verificado por el Grupo y la MINUSCA ni por las fuerzas nacionales de defensa y seguridad.

Los Estados de la región presionaron a los miembros de los grupos armados relacionados con la República Centroafricana en su territorio nacional. Las Fuerzas de Apoyo Rápido del Sudán detuvieron a algunos elementos en Darfur y cerraron momentáneamente la frontera con la República Centroafricana para controlar los movimientos transfronterizos de los grupos armados. Angola y el Chad acordaron expulsar de Yamena a François Bozizé, que dirige la CPC, a raíz de los intercambios mantenidos con el Gobierno de la República Centroafricana. Los subsidios a los líderes de los grupos armados exiliados en Yamena como parte de la hoja de ruta conjunta para la paz en la República Centroafricana (hoja de ruta de Luanda) de 16 de septiembre de 2021 se suspendieron en marzo de 2023. Se desconoce quién ordenó la suspensión.

A pesar de dar garantías verbales, el Ministerio de Defensa y Reconstrucción del Ejército no aclaró las transferencias de armas y aeronaves que, según el Grupo, violaban el embargo de armas. A principios de 2021, un avión de transporte militar Ilyushin IL-76, anteriormente propiedad de la empresa rusa Piligrim LLC, fue transferido con la ayuda de Valery Zakharov, antiguo asesor de seguridad nacional del Presidente de la República Centroafricana, Faustin Archange Touadéra. En 2023, se adquirió otro Ilyushin IL-76 sin notificarlo al Comité del Consejo de Seguridad establecido en virtud de la resolución 2127 (2013) del Consejo relativa a la República Centroafricana. Es casi seguro que los vehículos militares notificados por la Federación de Rusia en marzo de 2021 se utilicen actualmente en la concesión minera de oro de Ndassima, contrariamente a lo que se afirmaba en la notificación. El Gobierno continuó integrando por la vía rápida a ciertos elementos de grupos armados en el personal uniformado, sin procedimientos de reclutamiento transparentes ni una investigación de antecedentes adecuada.

Los grupos armados recurrieron a tomar rehenes de las FACA, personal de las Naciones Unidas y civiles. En los casos descritos por el Grupo, la motivación de la toma de rehenes era negociar la liberación de prisioneros de grupos armados. Los motivos económicos también desempeñaron un papel en el caso de la toma de rehenes por el Partido de Agrupación de la Nación Centroafricana (PRNC) de dos funcionarios de las Naciones Unidas y un miembro del personal técnico del Ministerio de Obras Públicas y Mantenimiento de Carreteras.

Los ataques de asaltantes no identificados contra trabajadores mineros y posiciones de las FACA cerca de las minas de oro han sido violentos y costaron la vida a nueve trabajadores chinos en Chimbolo (prefectura de Uuaka) y a tres soldados de las FACA en Kadjama (prefectura de Uham). El valor de las exportaciones de oro superó al de los diamantes. La suspensión del Proceso de Kimberley sobre los diamantes en bruto no se ha suavizado más.

I. Antecedentes

Mandato y viajes

1. El 29 de julio de 2022, el Consejo de Seguridad aprobó su resolución 2648 (2022), por la que prorrogó el embargo de armas, la prohibición de viajar y la congelación de activos, con exenciones, en la República Centroafricana. El Consejo también encomendó al Grupo de Expertos que siguiera prestando asistencia al Comité del Consejo de Seguridad establecido en virtud de la resolución 2127 (2013) del Consejo relativa a la República Centroafricana. Se encargó al Grupo, entre otras cosas, que recopilara información sobre la aplicación de las sanciones (embargo de armas, congelación de activos y prohibición de viajar), así como sobre las personas y entidades que pudieran cumplir los criterios de designación establecidos en los párrafos 20 a 22 de la resolución 2399 (2018) del Consejo y prorrogados en virtud del párrafo 5 de la resolución 2648 (2022).

2. Se pidió al Grupo que, tras examinarlo con el Comité, presentara al Consejo un informe final a más tardar el 30 de mayo de 2023. El presente informe abarca el período comprendido entre el 28 de diciembre de 2022[1] y el 14 de abril de 2023, fecha en que finalizó su redacción, si bien incluye también casos e incidentes anteriores a ese período.

Cooperación

3. Durante el período que se examina, el Grupo viajó dos veces a la República Centroafricana y visitó la capital, Bangui, así como Birao y Am Dafok (prefectura de Vakaga), Ndélé (prefectura de Bamingui-Bangoran), Paua (prefectura de Uham-Pendé) y de Bangasú (prefectura de Bomú). El Grupo también visitó el Chad. No se pudo facilitar una visita propuesta al Sudán. Además, el Grupo intercambió información con otros Grupos de Expertos de las Naciones Unidas, en particular con los Grupos de Expertos sobre Libia, el Sudán y Sudán del Sur, así como con el Grupo de Expertos sobre la República Democrática del Congo. El Grupo expresa su agradecimiento a los Gobiernos de la República Centroafricana y el Chad por haber facilitado sus visitas y a la Misión Multidimensional Integrada de Estabilización de las Naciones Unidas en la República Centroafricana (MINUSCA) por su continuo apoyo logístico y su colaboración sustantiva.

Metodología

4. El Grupo se esfuerza por asegurar el cumplimiento de las normas recomendadas por el Grupo de Trabajo Oficioso del Consejo de Seguridad sobre Cuestiones Generales relativas a las Sanciones en su informe de 22 de diciembre de 2006 (véase S/2006/997, anexo). Aunque su objetivo es ser lo más transparente posible, en aquellas situaciones en las que la identificación de las fuentes expondría a dichas fuentes o a otras personas a riesgos de seguridad inaceptables, el Grupo no revela información que pudiera identificarlas. El Grupo corroboró sus conclusiones cotejando la información con fuentes independientes y fiables.

5. El Grupo está igualmente decidido a mantener el más alto grado de imparcialidad y se esforzó por poner a disposición de las partes, cuando lo encontró apropiado y posible, cualquier parte del informe en relación con la cual pudieran ser citadas, para su examen, comentario y respuesta, dentro de un plazo especificado.

[1] La fecha de presentación del informe de mitad de período del Grupo al Comité.

II. Coalición de Patriotas por el Cambio

6. En su informe de mitad de período de 10 de febrero de 2023 (S/2023/87), el Grupo observó que los grupos armados asociados a la Coalición de Patriotas por el Cambio (CPC) habían perdido un terreno importante contra las Fuerzas Armadas de la República Centroafricana (FACA) y los asociados bilaterales y multilaterales (S/2023/87, párrs. 17 y 22). Mientras que las fuerzas de la CPC eran empujadas cada vez más hacia las zonas fronterizas y el triángulo de Uadda, Sam Uanya y Uanda Yalé, a principios de 2023 esas fuerzas pudieron llevar a cabo ataques atrevidos contra lugares de interés estratégico y económico, golpeando a las fuerzas de seguridad y defensa nacionales y a instructores rusos.

A. Situación de Sikikédé

7. La ciudad de Sikikédé (prefectura de Vakaga) ha sido, en los últimos 12 meses, el centro de enfrentamientos entre las fuerzas de la CPC y las FACA e instructores rusos. Es la ciudad donde Nourredine Adam, el sancionado dirigente del Frente Popular para el Renacimiento de la República Centroafricana (FPRC) (CFi.002), formó a jóvenes locales para establecer una administración paralela (S/2017/1023, párr. 155). La ciudad está situada a lo largo de una ruta de tráfico de armas frecuentemente utilizada por la CPC que une Tissi y Ndélé, evitando Birao, controlada por el Gobierno (S/2021/569, párr. 31). Además, la ciudad está cerca de las minas de oro artesanales en auge de Mandjan, situadas a unos 20 km al suroeste, cerca de Gordil (S/2023/87, párrs. 61 y 70). Gordil es el lugar de nacimiento de Michel Djotodia y un bastión de la Agrupación Patriótica para la Renovación de la República Centroafricana (RPRC)[2], progubernamental y dominada por la comunidad gula, del ministro de Transporte y Aviación Civil, Djono Ahaba.

8. En marzo de 2022, las FACA e instructores rusos llevaron a cabo operaciones militares en Gordil, Sikikédé y Mandjan, y, según los informes, mataron a dos miembros de la RPRC y a un comandante del FPRC[3]. También se informó de la muerte de más de 30 civiles en los enfrentamientos[4]. Tras las operaciones, el Gobierno de la República Centroafricana y las fuerzas aliadas se retiraron a Birao y luego a Ndélé, y los grupos armados regresaron al lugar.

9. A mediados de 2022, se celebraron varias reuniones de coordinación de grupos armados en Sikikédé, más conocida como Ndah, y en las localidades adyacentes de Aïfa, al norte, y Gordil, al sur. Asistieron a las reuniones representantes del FPRC, la RPRC y la Unidad por la Paz en la República Centroafricana (UPC). Se preveía que abordaran las divisiones entre los gula y los runga derivadas de los intensos combates en la prefectura de Vakaga en 2019 y 2020 (S/2019/930, párrs. 46 a 76, y S/2020/662, párrs. 29 a 33). Uno de los resultados de las reuniones fue una estructura de mando para la prefectura adyacente de Bamingui-Bangoran firmada el 20 de julio de 2022 por el sancionado dirigente de la UPC, Ali Darassa (Cfi.015) en su función de Jefe de Estado Mayor de la CPC[5]. La estructura de mando atraviesa claramente las divisiones étnicas, ya que incluye representantes fulani (Ousman Mahamat Haraka), gula (Anour Adam), runga (Mahamat Salleh) y kara (Mahamat Deya).

10. El Movimiento de Libertadores Centroafricanos para la Justicia (MLCJ) de Mahamat Deya, con base en Birao y dominado por la etnia kara, permaneció leal al

[2] Se disolvió oficialmente el 4 de diciembre de 2022 (S/2023/87, párr. 13).
[3] S/2022/491, párr. 29; y entrevista con una fuente confidencial, 23 de febrero de 2023.
[4] *Ibid*.
[5] Véase el anexo 1.

Gobierno[6], lo que hizo que Deya cambiara su lealtad al Partido de Agrupación de la Nación Centroafricana (PRNC) de Nourd Gregaza (S/2019/608, anexo 2.7), una rama de la RPRC[7]. El PRNC, dominado por los gula, no forma parte formalmente de la CPC, aunque uno de sus líderes, Abdelrahman Tourkach, desempeñó un papel clave en las reuniones de coordinación celebradas en Sikikédé[8].

11. Durante noviembre y diciembre de 2022, Nourredine Adam pudo enviar vehículos, motocicletas y material militar desde el Sudán a la República Centroafricana en Tissi, al norte de Birao, en la triple frontera entre el Chad, la República Centroafricana y el Sudán[9]. Los efectivos del FPRC en Tissi sumaron unos 1.000 hombres. Al mismo tiempo, se informó de la llegada de efectivos de la UPC del sur a la prefectura de Vakaga. El despliegue de instructores rusos en Birao el 7 de diciembre de 2022 evitó un ataque previsto contra la ciudad (S/2023/87, párr. 22, y anexo 19), desplazándose en su lugar efectivos y material a Sikikédé[10]. Dos de esos vehículos fueron entregados a los líderes del grupo armado gula, Tom Adam, alias "Ben Laden" (S/2021/87, párr. 26), Mohamed Ali, alias "B13", y Abdelrahman Tourkach como recompensa por su asociación con la CPC[11].

12. Amasando fuerzas en Sikikédé y asociando cada vez más a elementos disidentes del PRNC, la RPRC y el MLCJ progubernamentales, los instructores rusos y las FACA lanzaron otra operación del 25 al 27 de enero de 2023 para desalojar a la CPC y a los agentes asociados de la ciudad, así como de Gordil y Gounda (prefectura de Bamingui-Bangoran), más al sur y controladas por la UPC y el FPRC.

13. Según testigos presenciales, en la madrugada del 25 de enero, helicópteros de instructores rusos aterrizaron en la pista de Ndiffa, cerca de Gordil, y en otra de Mossabio, entre Sikikédé y la frontera con el Chad[12]. En el helicóptero de Mossabio viajaban unos 20 instructores rusos y ningún elemento de las FACA. Esta unidad estaba posicionada para interceptar a los combatientes y controlar a los civiles que huían hacia la frontera con el Chad. La unidad desplegada en Gordil avanzó hasta Sikikédé con fuerzas terrestres. En la madrugada del 26 de enero, fuerzas de la CPC se enfrentaron a los instructores rusos en Mossabio, matando presuntamente a dos instructores[13].

14. El Grupo tiene conocimiento de otras dos bajas rusas, que fueron trasladadas de un helicóptero a otro en el aeropuerto de Ndélé la noche del 25 de enero[14]. El traslado causó pánico porque los instructores rusos dispararon una bengala luminosa durante el despegue que, al aterrizar, prendió fuego a la hierba cerca de una gasolinera de la MINUSCA. Se informó al Grupo de que 16 soldados heridos de la CPC habían acudido a Haraze Mangueigne, en el Chad, para recibir atención médica. Además, al

[6] Bajo el liderazgo de su pariente, Toumou Deya, Ministro encargado de las relaciones con los grupos armados. Al igual que el RPRC, el MLCJ se disolvió oficialmente el 4 de diciembre de 2022 (S/2023/87, párr. 13).

[7] Informe confidencial, 15 de agosto de 2022. El PRNC había surgido de elementos de la RPRC que no se sentían representados por Djono Ahaba durante las negociaciones en Jartum en marzo de 2019.

[8] Información procedente de un Estado Miembro, 4 de julio de 2022; fuente confidencial, 21 de julio de 2022.

[9] Informes confidenciales, 7 de noviembre de 2022 y 30 de diciembre de 2022; y reunión con una fuente militar confidencial, 6 de febrero de 2023.

[10] Reunión con una presencia internacional de seguridad confidencial, 6 de febrero de 2023; y correspondencia con un representante de la CPC, 12 de marzo de 2023.

[11] Correspondencia con fuentes de la CPC, 15 a 17 de marzo de 2023; y reunión con una fuente confidencial en Birao, marzo de 2023.

[12] Entrevistas telefónicas con fuentes locales, 1 y 7 de febrero de 2023.

[13] Correspondencia con representantes de la CPC en los alrededores de Sikikédé, 7 a 9 de febrero de 2023.

[14] Reuniones con fuentes confidenciales en Ndélé, 7 a 9 de febrero de 2023.

menos dos oficiales fueron a Abéché para ser atendidos, entre ellos el “General” Walchai[15] de la UPC. Se registraron al menos diez víctimas mortales entre las distintas fuerzas durante los enfrentamientos de los días 25 y 26 de enero[16].

Toma de rehenes por las FACA

15. El 27 de enero, los instructores rusos se retiraron a Ndélé, mientras que 300 elementos de las FACA en Ndélé se desplegaron en Sikikédé, Gordil, Aïfa y Ndiffa[17]. Unos 80 efectivos de las FACA estaban estacionados en Sikikédé y Aïfa juntos. El 14 de febrero, fuerzas de la CPC que habían permanecido cerca de Sikikédé atacaron y dominaron a los efectivos de las FACA. Al parecer, murieron 16 soldados, 25 resultaron heridos y 20 fueron tomados como rehenes[18]. La CPC no permaneció en Sikikédé y se retiró el mismo día con los rehenes a lo largo del río Aoukalé, que constituye la frontera con el Chad. Las FACA y los instructores rusos restablecieron su presencia inmediatamente después[19].

16. Al día siguiente de la toma de rehenes, empezaron a circular fotografías y videos que mostraban a los rehenes en diferentes lugares y en presencia de varios dirigentes de la CPC y otros milicianos. En un video difundido el 15 de febrero, los rehenes se identificaron[20]. La mayoría eran reclutas recientes de 2022. Varias fuentes reconocieron la voz del dirigente sancionado, Haroun Gaye (CFi.007), como la de la persona que hacía las preguntas en ese video. En un video difundido el 18 de febrero, Tom Adam se dirigió a los rehenes en sango, y Mahamat Deya también estaba presente en el video[21].

17. Un video del 19 de febrero muestra que varios combatientes se dirigen a los rehenes en lo que parece ser árabe sudanés[22]. En sus declaraciones se refirieron a la situación en el Sudán, denunciando la colaboración del Gobierno de este país con la Federación de Rusia, y transmitieron un mensaje al General Mohamed “Hamidti” Dagalo, Vicepresidente del Consejo de Soberanía y Comandante de las Fuerzas de Apoyo Rápido, de que “este es el fin de su proyecto y de sus hombres”.

18. Entre los hombres que aparecen en el video figuran antiguos elementos descontentos de las Fuerzas de Apoyo Rápido y elementos asociados con Musa Hilal (SDi.002)[23] rival tribal de Hamidti. Al parecer, los hombres de Hilal se unieron a la CPC en el atentado del 14 de febrero[24]. Musa Hilal es un antiguo comandante y líder de la milicia yanyawid de Darfur. Anteriormente fue citado por el Grupo como uno de los principales proveedores de armas a grupos ex-Seleka (S/2021/87, párr. 35, y S/2018/1119, párr. 70). Miembro de las Fuerzas de la Guardia de Fronteras, Hilal fue detenido en 2017 junto con varios centenares de elementos por su rival tribal rizeigat,

[15] Reuniones con representantes de la CPC y fuentes diplomáticas en Yamena, 12 a 21 de marzo de 2023.
[16] Informe confidencial, 3 de febrero de 2023.
[17] Algunos también permanecieron en Akrousoulbak, que está en el camino a Sikikédé desde Ndélé, y Ngarba, situado en otra ruta hacia la frontera con el Chad.
[18] Informe confidencial, 16 de febrero de 2023.
[19] Véase Radio Ndeke Luka, “Centrafrique: Sikikédé repasse sous le contrôle de l’armée nationale”, 24 de febrero de 2023; y correspondencia con fuentes de la sociedad civil local, 23 de marzo de 2023.
[20] Archivado en la Secretaría.
[21] Véanse las capturas de pantalla en el anexo 2.
[22] A partir del propio video y de otras fuentes consultadas, el Grupo pudo identificarlos como: 1) Ali Hassb el Rasoul; 2) el “General” Moussa Bela Bengir; 3) el “Comandante operacional” Issa el Missihi; 4) el “General” Habib; y 5) el “General operacional” Abu Ghazzam (véanse las fotografías del anexo 3).
[23] Correspondencia con representantes de la CPC, 26 de marzo de 2023.
[24] *Ibid*.

Hamidti, en calidad de comandante de las Fuerzas de Apoyo Rápido. La detención se consideró motivada políticamente, para reducir el poder de Hilal y las demás milicias tribales que representaban una amenaza para el ex-Presidente Omar al Bashir[25]. Hilal fue indultado y puesto en libertad el 10 de marzo de 2021.

19. En el video del 19 de febrero aparece de nuevo Mahamat Deya, al que se hace referencia como comandante de la unidad, y que declaró: "queremos proteger el islam en la República Centroafricana", algo que tuvo repercusión entre los presuntos elementos de la milicia sudanesa. Según un representante de la CPC, probablemente dijeron a Mahamat Deya lo que tenía que decir en árabe, idioma que no entiende bien[26]. En el video también aparece Issa "Policier", antiguo comisionado de la policía centroafricana, que se dirigió a los presos en sango para hablarles de un asunto práctico.

20. Issa "Policier" supervisó el traslado de rehenes, con varios elementos de la UPC bajo el mando del General Abdoulaye Machai (S/2023/87, párr. 58)[27]. Los videos recibidos por el Grupo a fines de febrero muestran los movimientos de los rehenes con elementos que el Grupo identificó como UPC[28]. El propio Machai no estaba con los rehenes, pero se desplazó entre Sam Uanya y Uadda (prefectura de Alto Kotto) a mediados de febrero y a Nzako (prefectura de Alto Bomú) en marzo de [29]2023.

21. El 15 de marzo, la CPC hizo públicas una serie de exigencias para la liberación de los rehenes, en particular la salida de los "mercenarios rusos de Wagner" de la República Centroafricana y la liberación de 96 personas concretas asociadas a la CPC que se encuentran actualmente en prisión[30]. Según representantes de la CPC, la lista de demandas fue filtrada por uno de los asesores de Nourredine Adam en Jartum antes de que la finalizaran. De hecho, la lista no está firmada y fue refutada por algunos representantes de la CPC.

22. El 4 de abril, la CPC comunicó que liberaría a los rehenes de las FACA[31] antes de que se cumpliera ninguna de sus exigencias. En su comunicado, la CPC denuncia bombardeos indiscriminados contra la población civil en Ndiffa, Sikikédé y Mélé, cerca de Gordil, y una falta total de margen de negociación con el Gobierno de la República Centroafricana. Varios medios de comunicación se han referido al uso del avión de adiestramiento L39, notificado al Comité el 12 de agosto de 2022, en la zona de Sikikédé[32]. Sin embargo, no hay pruebas que sugieran que el avión disparara misiles. El 6 de abril, los rehenes fueron liberados y Ali Ousta[33] hizo la entrega al Comité Internacional de la Cruz Roja[34].

[25] Véase Redress, "Q&A: Sudan's pardon of militia leader Musa Hilal, and future accountability?", 19 de marzo de 2021.
[26] Correspondencia de 19 de marzo de 2023.
[27] Comunicación con un representante de la CPC, 17 de marzo de 2023; y comunicación con un representante de la comunidad fulani, 1 de marzo de 2023.
[28] Véanse las capturas de pantalla en el anexo 4.
[29] *Ibid*. Véanse también los informes confidenciales de 13 y 14 de marzo de 2023.
[30] Véase la lista en el anexo 5.
[31] Véase el comunicado en el anexo 6.
[32] Véase Ndjoni Sango, "RCA: les mercenaires de la CPC délogés de Sikikedé par les FACA", 20 de febrero de 2023; e ICI 1FO, "Centrafrique: spectaculaire placage au sol à Sikikede, les instructeurs russes accusés de dépouillement de la ville", 3 de junio de 2022.
[33] Ali Ousta es el principal "General" de la facción del FPRC-gula. El Grupo informó anteriormente de que, en 2021, Michel Djotodia llamó a Ali Ousta y ordenó al FPRC-gula que dejara de cooperar con los grupos de la CPC (véase S/2021/569, anexo 2.6). Al parecer, ahora ha pasado a formar parte de la CPC.
[34] Véanse las capturas de pantalla en el anexo 7.

Obstrucción de las patrullas de la Misión por parte de las autoridades de la República Centroafricana

23. Durante y después de las operaciones en Sikikédé, no hubo patrullas de la MINUSCA en la zona. El comandante regional de las FACA y el prefecto de la prefectura de Bamingui-Bangoran desaconsejaron explícitamente las patrullas en la zona desde Ndélé para evitar confusiones mientras duraran las operaciones. El Grupo fue testigo directo de ello durante su misión a Ndélé del 7 al 9 de febrero, mucho después de los enfrentamientos. Las FACA también prohibieron que los drones de la MINUSCA sobrevolaran Sikikédé en enero, tras un presunto ataque con drones en Ndélé (véanse los párrs. 107 a 112).

24. El 17 de febrero, una patrulla de la MINUSCA procedente de Birao, que se dirigía a Sikikédé para una misión de dos semanas, se detuvo cerca de Boromata, a unos 48 km al norte de Sikikédé, y regresó a Birao; se informó de que se debía a que el Gobierno de la República Centroafricana no aceptaba que fuera a Sikikédé[35].

Intereses económicos en Sikikédé y sus alrededores

25. La determinación del Gobierno de controlar Sikikédé y los pueblos de los alrededores podría estar relacionada con futuras inversiones mineras. Según fuentes del sector, la empresa Mining Industries obtuvo una concesión de 313 km^2 en la provincia de Vakaga, que, según información de un Estado Miembro, abarca también yacimientos mineros cerca de Gordil. El Grupo se puso en contacto con Mining Industries en relación con sus actividades mineras y el uso previo o la propiedad de dos aviones Antonov AN-28 (S/2023/87, párr. 45)[36], pero el representante de la empresa no estaba disponible para celebrar una reunión.

26. Hasta la fecha, el acceso a Mandjan ha sido disputado en cierto modo entre grupos armados rivales. El grupo armado progubernamental RPRC y la facción progubernamental del FPRC bajo el mando de Abdoulaye Hissène solían controlar y beneficiarse del flujo de oro que se dirigía en gran medida a Bangui en las primeras etapas de su descubrimiento a principios de 2021[37]. Con la creciente influencia del FPRC de Nourredine Adam y su milicia sudanesa asociada en la zona, los comerciantes sudaneses han ganado influencia, dirigiendo el comercio hacia el Sudán[38].

B. Serie de ataques contra las Fuerzas Armadas de la República Centroafricana e instructores rusos en el oeste de la República Centroafricana

27. En la madrugada del 21 de enero de 2023, elementos armados atacaron el principal puesto aduanero de Beloko, en la frontera con el Camerún. Se informó de la

[35] Fuente confidencial, Birao, 17 de febrero de 2023.

[36] Kratol Aviation había alegado que Mining Industries se había hecho cargo de las aeronaves antes de que fueran transferidas al Ministerio de Defensa de la República Centroafricana, en violación del embargo de armas (S/2023/87, párr. 45). El 26 de enero de 2023, el Gobierno de los Estados Unidos sancionó a Kratol Aviation por proporcionar aeronaves para trasladar personal y equipos del Grupo Wagner, sancionado por los Estados Unidos, entre la República Centroafricana, Libia y Malí. Véase Estados Unidos de América, Departamento del Tesoro, “Treasury sanctions Russian proxy Wagner Group as a transnational criminal organization”, comunicado de prensa, 26 de enero de 2023.

[37] Correspondencia con fuentes confidenciales, 6 de abril de 2023.

[38] *Ibid*.

muerte de dos soldados de las FACA y de un instructor ruso[39]. Representantes del grupo armado Retorno, Reclamación y Rehabilitación (3R) informaron al Grupo de que el grupo era responsable del ataque, que se había llevado a cabo principalmente con lanzacohetes portátiles[40]. El ataque causó importantes daños materiales, ya que se incendiaron barriles de combustible y explotaron sobre los camiones estacionados en el recinto aduanero[41]. En total, en el ataque quedaron destruidos 23 camiones y otros 7 vehículos. Los representantes de 3R afirmaron que el ataque se había dirigido contra la presencia rusa en la aduana y que los asaltantes no habían pretendido disparar contra los camiones de combustible.

28. El 30 de enero, el Grupo recibió imágenes de video de tres combatientes centroafricanos, uno de ellos portando un fusil de asalto, siendo interrogados por soldados cameruneses en algún lugar al norte de Beloko, junto a la frontera[42]. Dos de los combatientes habían sufrido heridas, hablaron de un puesto de la gendarmería que había sido atacado y fingieron ser transeúntes. Los representantes de 3R afirmaron que no habían sido sus combatientes quienes habían atacado Beloko, sino combatientes antibalaka que llevaban a cabo una operación en Besson, 42 km al noreste de Beloko, cerca de la frontera con el Camerún[43]. Según un informe confidencial, elementos armados habían atacado efectivamente posiciones de las fuerzas de seguridad interior en Besson el 24 de enero, incendiando el puesto de la gendarmería[44]. En uno de los videos, el líder del grupo se identifica como “Cabo” Ngemangou. Uno de los heridos se identificó como Amadou Ousman Njo.

29. Basándose en el video, fuentes de la zona identificaron el lugar de los hechos en algún punto de la carretera entre Koundé y Besson, que bordea la frontera internacional a lo largo de varios kilómetros. El Grupo ha escrito al Gobierno del Camerún para obtener más detalles sobre el lugar, la fecha y los resultados del interrogatorio, pero aún no ha recibido respuesta.

30. Durante la noche del 22 de marzo, elementos armados atacaron el puesto de control de las FACA en la localidad de Bokoyo, en la agrupación de Kadjama (24 km al este de Markunda, en la prefectura de Uham), se apoderaron de las armas de los soldados de las FACA y mataron a tres soldados y dos civiles, se informó de que había resultado herido un instructor ruso que se había apoderado de las armas de los soldados de las FACA[45]. El ataque se produjo tras una operación de las FACA en una mina de oro cercana en la que se habían recuperado armas[46]. 3R negó la autoría del atentado y culpó a elementos del Movimiento Patriótico por la República

[39] Informe confidencial, 27 de enero de 2023; y correspondencia con una fuente militar en Buar, 25 de enero de 2023.

[40] Correspondencia con representantes de 3R, 16 de marzo de 2023. En su informe de mitad de período (S/2023/87, anexo 9), el Grupo había mostrado pruebas de la existencia de un importante alijo de armas de 3R, en su mayoría lanzacohetes portátiles, en las proximidades de la granja de Sarki, al oeste de Kui.

[41] Ante la escasez de combustible debida en parte a la congelación de precios del Gobierno, en octubre de 2022 el Ministerio de Energía emitió autorizaciones especiales para la importación de combustible por barriles. Sin embargo, a principios de enero de 2023 el Gobierno dio marcha atrás en su política y decidió aumentar el precio del combustible en el surtidor y cancelar las autorizaciones especiales de importación. Para fines de diciembre de 2022 había prohibido el transporte de combustible en barriles, tras una serie de incendios en Bangui, y también en Beloko.

[42] Véanse las capturas de pantalla en el anexo 8.

[43] Correspondencia con representantes de 3R, 16 de marzo de 2023.

[44] Informe confidencial, 27 de enero de 2023.

[45] Informe confidencial, 27 de marzo de 2023.

[46] *Ibid*.

Centroafricana (MPC)[47]. El MPC no respondió a las preguntas del Grupo en relación con el incidente.

31. Otro incidente relacionado con la extracción de oro se produjo en la planta de Thien Pao, en Ndiba (prefectura de Nana-Mambere), donde tres trabajadores chinos fueron secuestrados el 13 de marzo y liberados el 2 de abril, tras el pago de un rescate[48]. Se trataba de un segundo incidente, tras un ataque anterior de elementos antibalaka de los hermanos Ndalé el 22 de octubre de 2022, citado por el Grupo (S/2023/87, anexo 21). Ese ataque también había tenido una motivación totalmente económica. Es probable que el último ataque haya sido perpetrado por los mismos elementos.

32. Además del ataque en Beloko, 3R reivindicó también un atentado perpetrado el 4 de abril contra instructores rusos en Bossemptélé (prefectura de Uham-Pendé), en el que resultaron heridos siete instructores y cuatro soldados de las FACA[49]. Los asaltantes procedían de la zona de Bozum y se habían retirado a ella. El ataque de Bossemptélé se produjo después de otro perpetrado el 30 de marzo contra la base conjunta de las FACA y de instructores rusos en Niem.

C. La proliferación de la Unión de Patriotas Congoleses en el sudeste de la República Centroafricana da lugar a una nueva milicia étnica zandé

33. En los últimos meses, en la frontera de la región sudoriental de la República Centroafricana también se ha producido un creciente activismo de la UPC, que en ocasiones ha desbordado la frontera con la República Democrática del Congo (véase el anexo 9) y ha dado lugar a una nueva milicia étnica basada en zandé y apoyada desde Sudán del Sur (véase el anexo 10).

III. Respuestas regionales

A. Chad

Presión sobre los representantes de grupos armados en el Chad

34. Tras la insurrección de la CPC a principios de 2021, se celebraron una serie de cuatro reuniones entre febrero y agosto de 2021 con diversos representantes de grupos armados en Mundu y Sarh, en el sur del Chad[50]. Fueron realizadas por el Gobierno del Chad, y ocasionalmente con la presencia de representantes de Angola, como parte de los esfuerzos de mediación de la Comunidad Económica de los Estados de África Central (CEEAC) y la Conferencia Internacional sobre la Región de los Grandes Lagos.

35. Esas conversaciones desembocaron en un acuerdo no público que formaba parte de la hoja de ruta conjunta para la paz en la República Centroafricana (hoja de ruta

[47] Correspondencia con un representante de 3R, 5 de abril de 2023.
[48] Informe confidencial, 23 de marzo de 2023; y correspondencia de un representante de la comunidad, 2 de abril de 2023.
[49] Informe confidencial, 5 de abril; y correspondencia con un representante de 3R, 5 de abril de 2023.
[50] Informe confidencial, 24 de agosto de 2021; y correspondencia con representantes de la CPC, 12 a 22 de marzo de 2023.

de Luanda)[51]. En virtud del acuerdo, cuatro de los seis grupos que constituían la CPC se reincorporaron al proceso de paz y exiliaron a sus dirigentes a Yamena. Entre ellos estaban 3R, el MPC y dos ramas antibalaka, una dirigida por Maxime Mokom y otra por Édouard Ngaïssona[52].

36. Los líderes exiliados eran Sembé Bobbo (3R) Mahamat al-Khatim (MPC), Igor Lamaka (ala antibalaka Ngaïssona) y Maxime Mokom, François Bozizé, Bernard Bonda (director de gabinete de Bozizé, ala antibalaka Mokom), así como el portavoz de la CPC Abakar Saboune y Ousmanou Mohamadou (de la UPC, aunque el grupo no se había comprometido a seguir la hoja de ruta de Luanda)[53]. Saboune reconstituyó recientemente su coalición Siriri, que oficialmente no formaba parte de la CPC.

37. El exilio de algunos de los iniciadores de la coalición CPC —Bozizé, Mokom y Al-Khatim, en particular— pretendía ofrecer un espacio para volver a entablar relaciones con representantes de grupos armados menos controvertidos en la República Centroafricana. Sin embargo, la UPC y el FPRC nunca firmaron el Acuerdo de Luanda en la sombra, y el proceso de paz no llegó a avanzar del todo.

38. En consecuencia, las autoridades del Chad han empezado a cuestionar el exilio de estos líderes en Yamena[54]. Además, el Gobierno de la República Centroafricana ha aumentado en los últimos meses su presión sobre el Chad para que adopte una postura más firme, señalando los incumplimientos por parte de los grupos armados de la declaración unilateral de alto el fuego del Gobierno de la República Centroafricana de 15 de diciembre de 2021, tal y como se recomienda en la hoja de ruta de Luanda[55].

39. Para demostrar su buena voluntad hacia el Gobierno de la República Centroafricana, las autoridades del Chad detuvieron al líder del grupo armado Maxime Mokom el 27 de febrero de 2022, cerca de la ciudad de Sido, en la frontera centroafricana, donde había adquirido propiedades, para consternación de las autoridades del Chad[56]. El 14 de marzo de 2022 fue trasladado a la Corte Penal Internacional en La Haya por crímenes de guerra y crímenes de lesa humanidad[57].

40. Después de una reunión celebrada entre el Presidente Touadera, el Presidente de Angola, João Manuel Gonçalves Lourenço, y el Presidente de Transición del Chad, Mahamat Idriss Déby Itno, en Luanda el 9 de febrero, se decidió trasladar al coordinador general de la CPC y persona sancionada, François Bozizé (CFi.001), fuera del Chad, y Guinea-Bissau aceptó acogerlo[58]. No se transmitió al Comité ninguna solicitud de exención para este traslado, que, según se informa, tuvo lugar el 3 de marzo, y que Guinea-Bissau ha alegado que se debe a razones humanitarias[59].

---

[51] La hoja de ruta de Luanda fue adoptada por los Estados de la región el 16 de septiembre de 2021, impulsada por el Presidente de Angola, João Manuel Gonçalves Lourenço, y con el apoyo de Rwanda.

[52] Véase también *Africa Intelligence*, "Bangui's high-stakes gamble with rebel groups", 17 de noviembre de 2021.

[53] Correspondencia con representantes de la CPC, 13 a 16 de marzo de 2023.

[54] Reunión con servicios de seguridad del Chad, 21 de marzo de 2023.

[55] *Ibid*.

[56] Correspondencia con representantes de la CPC, 13 de marzo de 2023. Véase también *Africa Intelligence*, "Angola out on a limb as dialogue with CAR armed groups flounders", 18 de marzo de 2022.

[57] Véase Corte Penal Internacional, "Situation in Central African Republic II: Maxime Jeoffroy Eli Mokom Gawaka surrendered to the ICC for crimes against humanity and war crimes", comunicado de prensa, 14 de marzo de 2022.

[58] Reunión con servicios de seguridad del Chad, 21 de marzo de 2023. Véase también, *Africa News*, "Central African Republic: ex-president François Bozizé leaves Chad for Guinea-Bissau", 6 de marzo de 2023.

[59] Según *Afrique Media*, "Why François Bozizé removed from Chad to Guinea-Bissau instead of being brought to justice?", 10 de marzo de 2023.

41. La detención y traslado por el Chad de representantes de la CPC se ha dirigido hasta la fecha contra representantes antibalaka. Por tanto, los representantes de los grupos armados dominados por los fulani (3R y UPC) no consideraron que se estuviera presionando su posición en el Chad[60]. Una razón probable es que las relaciones con los grupos armados fulani de la República Centroafricana son cruciales para facilitar la trashumancia (movimiento de rebaños de ganado, algunos de los cuales son supuestamente propiedad de funcionarios chadianos), del Chad a la República Centroafricana[61].

42. Aunque no está claro qué gobierno o entidad es responsable, representantes de la CPC informaron al Grupo de que sus asignaciones mensuales se habían suspendido a partir de marzo de 2023[62]. En el caso de Bozizé, tales asignaciones violan la congelación de sus activos. El Grupo ha escrito al banco en cuestión para rastrear el origen de los fondos que le hayan sido transferidos.

Fin de los enfrentamientos fronterizos en 2021

43. En línea con los esfuerzos del Chad por aliviar las tensas relaciones con la República Centroafricana ejerciendo presiones de diverso tipo sobre los líderes de los grupos armados en el exilio, en 2021 el Chad también puso fin a los enfrentamientos fronterizos con las FACA y los instructores rusos.

44. En 2021, se produjeron varios enfrentamientos a lo largo de la frontera entre el Chad y la República Centroafricana en los que participaron soldados chadianos y elementos de las FACA, acompañados, según varias fuentes, por instructores rusos que participaron en operaciones de combate[63]. El Grupo hizo un seguimiento de un incidente importante ocurrido el 30 de mayo de 2021 en el puesto fronterizo chadiano de Sourou, pero también se le informó de varios otros casos ese año.

45. En cuanto al incidente del 30 de mayo de 2021 en Sourou, ambos Gobiernos comunicaron en una declaración conjunta el 1 de junio de 2021 que los enfrentamientos habían dejado seis soldados chadianos muertos y cinco heridos. Sin embargo, en comunicados y comunicaciones separados con el Grupo, las autoridades de la República Centroafricana se refirieron a bajas en ambos bandos y afirmaron que el incidente se había producido cuando las FACA devolvieron el fuego tras ser atacadas por rebeldes de la CPC, que luego huyeron al Chad, y después se encontraron con fuego de respuesta de soldados chadianos[64].

46. Las autoridades del Chad afirmaron por separado que un soldado chadiano había muerto en el tiroteo y cinco habían sido secuestrados y ejecutados en Bang, en el lado centroafricano de la frontera, calificando el incidente de crimen de guerra[65]. En una carta de fecha 29 de junio de 2021 dirigida al Grupo, las autoridades del Chad afirmaron además que el puesto de avanzada de Sourou fue objeto de un ataque deliberado llevado a cabo, según las autoridades del Chad, por combatientes rusos, pero posiblemente también por combatientes sirios, y no por instructores rusos, que operaban en primera línea de ataque, seguidos por las FACA. En una declaración ante el Consejo de Seguridad el 23 de junio de 2021, la Representante Permanente del Chad se refirió a los atacantes como “mercenarios extranjeros”[66].

[60] Correspondencia con el Grupo, marzo de 2023.
[61] Correspondencia con investigadores y expertos internacionales en la materia, marzo de 2023.
[62] Correspondencia con representantes de grupos armados, 12 a 22 de marzo de 2023.
[63] Informes confidenciales, 30 y 31 de mayo, 1 de junio; e información procedente de un Estado Miembro, 29 de junio de 2021.
[64] Informe confidencial, 24 de agosto de 2021; véase también el comunicado del 31 de mayo en el anexo 11.
[65] Véase el comunicado del 30 de mayo en el anexo 12.
[66] Véase S/PV.8802, pág. 29.

47. Inmediatamente después del incidente, ambos países se comprometieron a crear una comisión de investigación independiente formada por representantes de organizaciones regionales e internacionales. Para ello, el Gobierno de la República Centroafricana afirmó que se había puesto en contacto con las organizaciones internacionales y regionales pertinentes, a saber, las Naciones Unidas, la Unión Africana y la CEEAC[67]. Sin embargo, hasta la fecha no se ha creado ninguna comisión de este tipo. Representantes de esas organizaciones dijeron al Grupo que no tenían conocimiento de ninguna solicitud de este tipo. Desde entonces, las autoridades del Chad no han llevado a cabo más investigaciones internacionales sobre el asunto.

48. Además del incidente de Sourou, se informó al Grupo de un incidente fronterizo ocurrido el 10 de diciembre de 2021 en Maya, una localidad situada a ambos lados de la frontera entre la República Centroafricana y el Chad, al oeste de Sido, en la región de Mandoul, y más al interior del Chad, en la localidad de Djormère. Según múltiples fuentes, instructores rusos habían perseguido a rebeldes armados o elementos criminales dentro del Chad, lo que provocó la intervención de las fuerzas armadas del Chad y dio lugar a un intercambio de disparos[68]. Fuentes no gubernamentales informaron al Grupo de dos bajas en el lado chadiano, un muerto y un herido, pero las autoridades del Chad no lo confirmaron[69]. Ninguno de los dos Gobiernos respondió públicamente al incidente, pero las autoridades del Chad informaron al Grupo de que habían hecho un llamamiento a las autoridades de la República Centroafricana para que condenaran enérgicamente la intrusión.

49. Según representantes de la comunidad fulani, se han producido otras dos incursiones en el Chad, una de las FACA y otra de instructores rusos, a mediados de 2021 cerca de la ciudad de Sido[70]. Las autoridades del Chad no pudieron confirmar esos incidentes, que, al parecer, iban dirigidos contra asociados de Jean-Francis Bozizé (hijo mayor de François Bozizé), quien, al igual que Maxime Mokom (véase el párr. 39), reside en una casa cerca de Sido, junto con sus hermanos Papy y Rodrigue[71].

50. La seguridad fronteriza, la reapertura de las fronteras[72] y el refuerzo de las relaciones bilaterales centraron los debates de la reunión celebrada en Bangui entre el Presidente Touadéra y el Ministro de Defensa del Chad el 28 de diciembre de 2021. El Grupo no ha registrado incidentes fronterizos significativos en 2022 y 2023. Los servicios de seguridad del Chad dijeron al Grupo que, dado que no se habían producido incidentes graves recientemente, no habían emprendido nuevas acciones en relación con los incidentes ocurridos en 2021, para no perjudicar las relaciones bilaterales con la República Centroafricana[73].

[67] Carta de fecha 29 de julio de 2021 enviada en respuesta a una solicitud de información del Grupo.

[68] Véase Tchad Actu, “Tchad: affrontements entre mercenaires russes et armée Tchadienne au Tchad”, 13 de diciembre de 2021; reunión con un representante de la comunidad fulani en Yamena, 17 de marzo de 2023; y reunión con servicios de seguridad del Chad, Yamena, 20 de marzo de 2023.

[69] *Ibid*.

[70] Reuniones en Yamena del 13 al 17 de marzo de 2023.

[71] Correspondencia con representantes de la CPC, 17 de marzo de 2023. Al parecer, Jean-Francis Bozizé enfermó y fue hospitalizado en Yamena tras el exilio de su padre a Guinea-Bissau el 3 de marzo de 2023.

[72] La reapertura de la frontera cerrada desde 2013 también estuvo sobre la mesa durante la decimocuarta sesión de la comisión transfronteriza conjunta entre el Chad y la República Centroafricana, celebrada el 20 de diciembre de 2019.

[73] Reunión con servicios de seguridad del Chad, Yamena, 20 de marzo de 2023.

Preocupación del Chad porque la oposición del sur se extienda a la República Centroafricana

51. Otro motivo para que las autoridades del Chad se muestren indulgentes con las exigencias de la República Centroafricana respecto a los grupos armados en territorio del Chad es la preocupación en Yamena por un nuevo grupo de oposición del sur del Chad que se había instalado en la República Centroafricana a fines de octubre de 2022. Se ha localizado al grupo cerca de las localidades de Benerme, Bebenguere y Bénamkor, a unos 50 km al norte de Paua (prefectura de Lim-Pendé). El Grupo obtuvo una orden de misión interna[74] firmada por un tal "General" Dillah y un video en el que el grupo aparece con el nombre "Force armée dynamique des révolutionnaires du sud du Tchad"[75].

52. Se informó de que el grupo armado pasó de aproximadamente 1.200 hombres en enero de 2023 a unos 3.000 en febrero[76]. Entre ellos se calcula que hay unos 600 excombatientes, incluidos los que antes pertenecían a grupos armados "centroafricanos" que habían incluido a muchos chadianos del sur en sus filas, a saber, Révolution et justice de Armel Sayo (S/2016/1032, párrs. 202 a 204) y el Ejército Popular para la Restauración de la Democracia (EPRD) de Jean-Jacques Démafouth (S/2015/936, párr. 140).

53. También se hace referencia a miembros presentes de la oposición chadiana Movimiento por la Paz, la Reconstrucción y el Desarrollo (MPRD) de Djedouboum Sadoum[77]. El MPRD es un grupo político-militar que se negó a firmar el Acuerdo de Paz de Doha de agosto de 2022[78]. Sin embargo, participó en nuevas conversaciones facilitadas por la Comunidad de Sant' Egidio en Roma en marzo de 2023[79]. A nivel local, el MPRD está representado por un tal "General" Walkader.

54. Al carecer de armas y entrenamiento, el grupo no parece suponer una amenaza para el Gobierno del Chad. Sin embargo, las Fuerzas Armadas Nacionales del Chad han reforzado considerablemente sus posiciones en Sido (Chad) y sus alrededores desde octubre de 2022, para impedir que elementos se unan al grupo en la República Centroafricana. Según representantes de la CPC, los reclutas dispuestos del sur de Chad se trasladan ahora a la República Centroafricana a través del Camerún para unirse al grupo. Es posible que el grupo haya duplicado su tamaño en el momento de redactar el presente informe, pero no está claro si sus miembros deben clasificarse como combatientes o refugiados[80].

B. Sudán

55. En respuesta a la presencia de grupos armados en la zona de la triple frontera, las Fuerzas Armadas sudanesas intensificaron sus operaciones en la frontera a fines de diciembre de 2022. El 28 de diciembre, 66 elementos de las Fuerzas Armadas

[74] Véase el anexo 13.
[75] Véase también, Blaise Dariustone, "Le pouvoir tchadien de nouveau menacé depuis le sud du pays", *Deutsche Welle*, 24 de enero de 2023.
[76] Informe confidencial, 5 de enero de 2023; y reunión con autoridades locales en Paua, 9 a 13 de febrero de 2023.
[77] Reuniones con dirigentes comunitarios y fuentes confidenciales en Paua, 7 a 10 de febrero de 2023.
[78] Véase *Tchad-infos*, "Tchad: voici les mouvements qui n'ont pas signé l'accord de paix de Doha", 8 de agosto de 2022.
[79] Véase *VOA Afrique*, "Dialogue politique au Tchad: nouvelle rencontre à Rome, sans Wakit Tama", 15 de marzo de 2023.
[80] Informes confidenciales, 3 de abril de 2023; y correspondencia con fuentes confidenciales, 12 de abril de 2023.

sudanesas llegaron a Birao por carretera desde Am Dafok para asistir a reuniones de seguridad con las FACA y debatir respuestas conjuntas en materia de seguridad en la zona de la triple frontera. La delegación de las FACA llegó en un vuelo procedente de Bangui y estaba encabezada por el General Freddy Sakama, Jefe Adjunto de Operaciones del Estado Mayor de las FACA.

56. El subprefecto de Vakaga, Zakaria Ramadan, presidió las reuniones, centradas en la necesidad de mejorar el control fronterizo, incluido el refuerzo de la fuerza tripartita[81]. No se invitó a la MINUSCA a las reuniones[82] y, por lo que pudo comprobar el Grupo, no estuvo presente ningún representante del Chad[83].

57. En febrero de 2023, durante la visita del Grupo a Birao, aún no se había producido ninguna declaración o comunicación oficial sobre el resultado o las decisiones adoptadas durante esas reuniones de seguridad. El 12 de febrero de 2023, el subprefecto informó al Grupo de que esperaba muy pronto un comunicado oficial sobre las conclusiones de las reuniones. Los representantes sudaneses en el consulado de Birao y en la embajada del Sudán en Bangui declinaron las invitaciones para reunirse con el Grupo para tratar este asunto.

58. Otra fuente gubernamental cercana al proceso informó al Grupo de que el acuerdo tripartito[84] constituiría el marco jurídico de un acuerdo actualizado para reforzar los efectivos de una fuerza fronteriza conjunta sudanesa-centroafricana[85]. La fuente indicó además que los tres lugares prioritarios para el despliegue de la fuerza conjunta serían Tissi, Am Dafok y Birao. El comandante regional de las FACA en Ndélé, que estuvo presente en las reuniones, también mencionó una posible futura base en Boromata, cerca de Sikikédé[86]. En Birao, la base de la fuerza conjunta estaría en la salida norte de la ciudad, en la base de las FACA frente al puesto de control de la MINUSCA. La base de Am Dafok permanecería en la ubicación actual de Umm Rawq, en el lado sudanés. La base de Tissi estaría presumiblemente en el lado centroafricano[87].

59. En virtud del párrafo 1 c) de la resolución 2648 (2022), la fuerza tripartita goza de una exención permanente del embargo de armas[88]. A falta de aclaraciones sobre el resultado de la reunión de Birao y el marco jurídico aplicable, sigue sin estar claro si esa exención se aplica a cualquier suministro introducido en la República Centroafricana por las fuerzas sudanesas en virtud de un acuerdo bilateral actualizado.

Misión del Ministro de Ganadería y Sanidad Animal Hassan Bouba a Birao y Am Dafok

60. Además de la delegación militar, otra delegación civil también viajó a Birao el 28 de diciembre de 2022[89]. El Ministro de Ganadería y Sanidad Animal de la República Centroafricana, Hassan Bouba, encabezaba la delegación. El programa

[81] Reunión con las autoridades locales en Birao, 12 de febrero de 2023.
[82] Fuente confidencial, marzo de 2023.
[83] Mientras permanecen en Tissi, en el Chad, las fuerzas armadas chadianas están allí bajo el mando operacional de la fuerza fronteriza conjunta del Chad y el Sudán, cuyo mando tiene su base en Abéché.
[84] El Grupo conoce el acuerdo tripartito inicial de 2005 y un protocolo modificado de 2011. En el protocolo de 2011 modificado por el que se establece la fuerza tripartita se contemplan 1.500 efectivos, 500 de cada país.
[85] Reunión en Birao, 12 de febrero de 2023.
[86] Además de Birao, el acuerdo tripartito de 2005 menciona una segunda base en Sikikédé, pero no en Boromata.
[87] Tissi es actualmente la sede del Estado Mayor de la CPC.
[88] Resolución 2648 (2022), párr. 1 c).
[89] Se utilizaron aviones Antonov AN-28 registrados por el Ministerio de Defensa (S/2023/87, párr. 45): uno para transportar a los militares y otro para transportar a la delegación civil.

oficial era supuestamente una continuidad de sus anteriores visitas regionales para sensibilizar a la población sobre la trashumancia pacífica[90]. Sin embargo, durante su viaje a Am Dafok el 29 de diciembre, el Ministro también habló de despliegues de las fuerzas de seguridad y defensa[91]. Según un miembro de la delegación, entre 45 y 50 vehículos bien equipados de las Fuerzas de Apoyo Rápido se encontraban en Am Dafok ese día.

61. Tras algunos daños en la infraestructura de una presa en el lado sudanés de Am Dafok durante la estación de las lluvias de 2022, que agravaron las inundaciones estacionales en el lado de la República Centroafricana, el Grupo tomó nota de las especulaciones locales de que los sudaneses no repararían la presa y que, en su lugar, las Fuerzas de Apoyo Rápido planeaban convertir la zona en un aeropuerto[92].

Cierre de fronteras y detenciones de las Fuerzas de Apoyo Rápido

62. El 2 de enero de 2023, en una reunión de reconciliación tribal celebrada en Darfur Meridional, el Vicepresidente del Consejo Soberano del Sudán y comandante de las Fuerzas de Apoyo Rápido, Mohamed Hamdan Dagalo (Hamidti), anunció que el Sudán había cerrado su frontera con la República Centroafricana para evitar actos de sedición y mantener la buena vecindad[93]. Hamidti afirmó que se había descubierto y frustrado un complot de grupos armados centroafricanos para derrocar al Gobierno del Presidente Touadera[94].

63. El 30 de diciembre de 2022, las Fuerzas de Apoyo Rápido detuvieron a Abdoul Shakour[95] y a varios otros miembros de la coalición Siriri revigorizada de Abakar y Mustapha Saboune (véase S/2019/930, anexo 2.10)[96]. No está claro si la detención se produjo en territorio de la República Centroafricana o del Sudán.

64. La coalición Siriri se presenta como un grupo armado centroafricano, pero está compuesta esencialmente por antiguos miembros descontentos de las fuerzas de seguridad y defensa sudanesas[97]. Abakar Saboune, exiliado en Yamena y sometido a una orden de detención nacional, reactivó el grupo tras fracasar su intento de arreglar sus relaciones con el Gobierno de la República Centroafricana y regresar a Bangui. A partir de fotografías del grupo, representantes de la CPC reconocieron a un antiguo elemento del FPRC que se había enemistado con Nourredine Adam y a un elemento del MLCJ.

65. Anteriormente, en diciembre de 2022, Ahmed Abdel-Rahim Shukort Allah había sido detenido por proporcionar apoyo logístico a la coalición Siriri[98]. Al parecer, Shukort Allah es un antiguo oficial de inteligencia que participó en la creación de las

[90] Véase *Le Potentiel Centrafricain.com*, “Centrafrique: le Ministère de l’élevage et de la santé animale amorce une mission pour le relèvement de l’économie centrafricaine”, 10 de octubre de 2022.
[91] Entrevista con una fuente confidencial, 11 de febrero de 2023.
[92] Reuniones con la sociedad civil, Birao, febrero de 2023.
[93] Véase https://alintibaha.net/online/143623/ (en árabe).
[94] *Sudan Tribune*, “Sudan thwarts an attempt to overthrow CAR Government: Hemetti”, 3 de enero de 2023.
[95] Véase la fotografía en el anexo 14.
[96] “Damm Siri” es la pronunciación aproximada de “RSF” (Fuerzas de Apoyo Rápido) a nivel local, de ahí el riesgo de confusión con la coalición Siriri en los debates comunitarios.
[97] Correspondencia con representantes de la CPC en el Sudán, 6 de enero de 2023; e informe confidencial, sin fecha.
[98] Correspondencia con representantes de la CPC en el Sudán, 6 de enero de 2023.

Fuerzas de la Guardia de Fronteras comandadas por Musa Hilal, rival tribal de Hamidti, con quien, según se dice, Shukort Allah mantiene estrechas relaciones[99].

66. Aunque su objetivo eran los grupos armados centroafricanos, las detenciones de las Fuerzas de Apoyo Rápido se han dirigido más bien contra competidores nacionales. Dejaron en paz a los representantes del FPRC que vivían principalmente en Niyala[100], y un representante de las Fuerzas de Apoyo Rápido viajó a Tulus para garantizar a los representantes de la UPC que las acciones de las Fuerzas de Apoyo Rápido no iban dirigidas contra ellos.

67. El 6 de enero de 2023, el medio de comunicación *Sudan Tribune* citó un informe de la Agencia de Noticias de Sudán (SUNA) según el cual Absher Balail, General de Brigada de las Fuerzas de Apoyo Rápido, había recibido una directiva de la Presidencia del Sudán para combatir el comercio ilícito de armas de fuego, municiones, drogas y contrabando y las violaciones de la seguridad fronteriza entre ambos países[101].

68. Tras el cierre de la frontera, el Grupo supo por representantes de la comunidad que elementos de las Fuerzas de Apoyo Rápido se encontraban en el puesto de control fronterizo con listas de miembros de ex-Seleka que debían ser detenidos, pero no se pudo comprobar la veracidad de esta información. Durante la visita del Grupo en febrero de 2023, la frontera permaneció cerrada en Am Dafok. Miembros de la comunidad informaron de que los camiones se amontonaban en el lado sudanés de la frontera y que los comerciantes a gran escala y los camioneros se quejaban del cierre de la frontera.

69. El 5 de marzo de 2023, tras un cierre de dos meses, la frontera se declaró de nuevo parcialmente abierta por decisión del comité de seguridad de Darfur Meridional. Se vio a fuerzas de las Fuerzas de Apoyo Rápido retirarse de los pasos fronterizos de Um Dujun, Um Dafuq y Abu Jaradil[102]. Sin embargo, según los informes, se ha subcontratado parte de la vigilancia de seguridad a las milicias miseriya y taisha en los alrededores de Um Dafuq[103].

70. Como no pudo visitar el Sudán, el Grupo no pudo determinar si las medidas de seguridad adoptadas en la frontera eran el resultado de una petición de la República Centroafricana o si eran la respuesta del Sudán a la creciente inseguridad en la zona de la triple frontera.

71. A principios de abril de 2023, no había ningún despliegue visible de una fuerza conjunta de la República Centroafricana y el Sudán en Birao. Se informó de un aumento de la presencia de las fuerzas armadas chadianas en Tissi (Chad). Entretanto, mientras continúan los debates sobre acuerdos tripartitos en la zona fronteriza, la transición política del Sudán sigue estancada en las negociaciones entre las Fuerzas Armadas sudanesas y las Fuerzas de Apoyo Rápido, que se convirtieron en enfrentamientos abiertos el 15 de abril.

Reunión de la Coalición de Patriotas por el Cambio con las fuerzas armadas del Sudán y del Chad en Tissi (República Centroafricana)

72. Para noviembre de 2022, la CPC había aumentado su presencia en Tissi, una pequeña ciudad fronteriza de la República Centroafricana situada exactamente en el

[99] Véase *Sudan Tribune*, "Conflicting reports about the missing Sudanese general", 17 de diciembre de 2022.

[100] Correspondencia con representantes del FPRC, 8 de enero de 2023.

[101] Véase *Sudan Tribune*, "Sudan deployed troops on CAR border, military official says", 5 de enero de 2023.

[102] *Sudan Tribune*, "Sudan partially reopens border with CAR", 5 de marzo de 2023.

[103] Correspondencia con representantes de la CPC en el Sudán, 4 de febrero de 2023.

punto de la triple frontera entre el Chad, el Sudán y la República Centroafricana (85 km al norte de Birao). La ciudad chadiana del otro lado de la frontera también se llama Tissi. La base general de la CPC se encuentra en Sarajevo[104], una localidad a 2 km al sur de Tissi (República Centroafricana).

73. El líder sancionado de la UPC, Ali Darassa, viaja a menudo entre Tissi (República Centroafricana) y Tulus (Darfur Meridional), 190 km al este (véase también el párrafo 88 sobre las violaciones de la prohibición de viajar), donde mantiene estrechas relaciones con el jeque local, el Nazir[105]. La comunidad de Tulus, incluido el propio Nazir, es fulani (conocidos como fallata en Darfur), y existe una fuerte conexión tribal con los fulani de la República Centroafricana y Darfur. Se sabe que Ali Darassa y su UPC, dominada por los fulani, y civiles fulani que huían de los combates en la República Centroafricana han buscado y encontrado protección en Tulus, la última vez en enero y febrero de 2023[106].

74. A partir de marzo de 2023, las fuerzas armadas del Chad habrían reanudado las patrullas más frecuentes hacia Tissi. Según una fuente de la CPC, su presencia era más visible en la zona de la triple frontera.

75. En torno al 14 de marzo de 2023, representantes de las Fuerzas Armadas Sudanesas y de las fuerzas armadas del Chad se reunieron con la CPC en Tissi. Ali Darassa estaba supuestamente ausente y había delegado en el "General" Mahamat Salleh para que representara a la CPC en la reunión. El Grupo supo que las fuerzas armadas chadianas y sudanesas habían recomendado que se desmantelara la CPC, que se había convertido en un "cascarón vacío".

76. Según algunas fuentes de la CPC, de hecho se está planificando la creación de una nueva alianza de grupos armados que sustituya a la CPC. Algunos quieren volver a la "Seleka" original (que significa "coalición" o "alianza" en idioma sango). Con Bozizé exiliado en Guinea-Bissau (véase el párr. 40), Nourredine Adam bajo orden de detención internacional (véase el párr. 87) y Ali Darassa también bajo sanciones de las Naciones Unidas desde el 21 de diciembre de 2021, al igual que Bozizé y Adam, la dirección de la CPC está buscando nuevos perfiles que representen a la alianza y que puedan ocupar futuros cargos políticos y militares.

77. Teniendo en cuenta lo anterior, Mahamat Salleh es el principal aspirante a asumir el liderazgo militar de la CPC. Según fuentes de la CPC, es un "luchador de confianza" al que "no busca la justicia". Esas fuentes no sabían que el Reino Unido de Gran Bretaña e Irlanda del Norte había sancionado a Mahamat Salleh el 8 de marzo de 2023[107]. Ali Darassa parece dispuesto a delegar más responsabilidades en Mahamat Salleh. A fines de marzo de 2023, se vio a Mahamat Salleh, originalmente del FPRC, con la UPC al norte de Sikikédé[108]. Esto podría significar que Ali Darassa está acercando a Salleh al liderazgo de la actual CPC y a cualquier nueva alianza reorganizada.

[104] Fuente confidencial de la CPC, 1 de abril de 2023.

[105] Fuente confidencial, Darfur, 13 de marzo de 2023.

[106] La afluencia significativa más reciente de refugiados de la República Centroafricana al Sudán se remonta a enero y febrero de 2022, cuando elementos armados y civiles llegaron a Radum y Tulus. Los refugiados estaban desnutridos y en mal estado; muchos llevaban muchos meses desplazados dentro de la República Centroafricana, huyendo del avance de las fuerzas de las FACA desde el sur y el centro de la República Centroafricana, como Alindao, Bajo Kotto, y Bria, Alto Kotto.

[107] Véase Reino Unido de Gran Bretaña e Irlanda del Norte, Oficina de Aplicación de Sanciones Financieras, "Financial sanctions notice: Central African Republic", 8 de marzo de 2023.

[108] Informe confidencial, 23 de marzo de 2023.

IV. Evolución política y social nacional

A. Proceso de paz

78. Un examen estratégico auspiciado por el Gobierno el 4 de junio de 2022 (S/2022/527, párr. 18) concluyó que la hoja de ruta de Luanda y el Acuerdo Político para la Paz y la Reconciliación en la República Centroafricana serían "agrupados en un proceso de paz conjunto". A pesar de esta iniciativa, los agentes de la sociedad civil siguen sin tener clara la relación entre ambos procesos de paz[109].

79. En junio de 2022, el Gobierno propuso un calendario de actividades prioritarias destinadas a acelerar la aplicación (S/2023/87, párr. 12). El Gobierno y la MINUSCA pretenden volver a atraer a los comités de aplicación de las prefecturas (comités de mise en oeuvre préfectoraux) localizando el proceso de paz[110]. Se elaboraron el calendario y un panel para facilitar el seguimiento mediante una serie de reuniones técnicas organizadas por la oficina del Primer Ministro, con el apoyo de la MINUSCA, en todos los ministerios del Gobierno. El panel se actualiza mediante reuniones de coordinación. El 7 de febrero se publicó una actualización del panel[111].

80. Para descentralizar este proceso conjunto, que la sociedad civil consideraba centrado en Bangui, el 24 de marzo se celebró una videoconferencia entre el Gobierno y los prefectos en su calidad de presidentes de los comités de aplicación de las prefecturas del Acuerdo Político para la Paz y la Reconciliación, con la participación de miembros de los comités en las prefecturas, así como de miembros del Gobierno directamente implicados en la aplicación del proceso político conjunto, presidida por el Primer Ministro[112].

B. Discurso de odio e incitación a la violencia

81. La incitación a la violencia mediante el discurso del odio y la desinformación en la República Centroafricana es compleja e implica a diversos agentes, como grupos armados musulmanes y cristianos, entre otros[113]. Dada la ubicación de la República Centroafricana y sus vínculos con los países vecinos, las campañas de desinformación tienen ramificaciones regionales. Así lo confirmaron las reuniones que el Grupo mantuvo en febrero y marzo con dirigentes de la sociedad civil del Chad y la República Centroafricana. Los participantes destacaron múltiples casos en los que información falsa sobre los acontecimientos en la República Centroafricana había provocado malentendidos y aumentado la desconfianza entre las distintas comunidades de los países vecinos.

82. El Grupo de Expertos ha señalado constantemente en sus informes incidentes de incitación a la violencia por parte de agentes políticos en la República Centroafricana[114]. En su resolución 2399 (2018), el Consejo de Seguridad condenó "todos los actos de incitación a la violencia ... que atenten contra la paz, la estabilidad

[109] Reuniones con líderes de la sociedad civil en Bangui, febrero de 2023.

[110] 1 de marzo de 2023, nota informativa, "La représentante spéciale prône la localisation du processus de paix mutalisé de l'APPR et de la feuille de route de Luanda au niveau des préfectures", comunicado de prensa, archivado en la Secretaría.

[111] Entrevista con una fuente confidencial, abril de 2023.

[112] *Ibid*.

[113] Véase Brianna Ferebee y Rachel Sullivan, "Beyond fake news: the Central African Republic's hate speech problem", Instituto Estadounidense de Paz, 16 de agosto de 2021.

[114] S/2014/452, párrs. 42 y 43; S/2016/1032, párrs. 103 a 107; S/2017/1023, párrs. 71 a 73; S/2018/729, párrs. 57 a 60; S/2018/1119, párrs. 160 a 163; S/2021/569, párrs. 148 a 150; y S/2023/87, párrs. 8 a 11.

o la seguridad de la República Centroafricana y decide que las personas … que cometan tales actos ... podrían cumplir los criterios de designación especificados en el párrafo 20”. A esta resolución le siguió la resolución 2499 (2019), relativa al mandato de la MINUSCA, en la que autorizó a la MINUSCA a apoyar al Grupo de Expertos en la recopilación de información sobre actos de incitación a la violencia, en particular sobre una base étnica o religiosa, que socavasen la paz, la estabilidad o la seguridad de la República Centroafricana. Además, el Acuerdo Político para la Paz y la Reconciliación en la República Centroafricana compromete al Gobierno de la República Centroafricana a combatir “toda incitación a la violencia” mediante la aplicación del Plan Nacional de Prevención de la Incitación al Odio y la Violencia[115].

83. El Consejo Superior de Comunicación (Haut Conseil de la Communication) tiene por misión regular los medios de comunicación en la República Centroafricana y velar por que los periodistas y los medios de comunicación respeten las normas profesionales y deontológicas. El Consejo Superior se creó a raíz de una conferencia organizada por la MINUSCA en 2015 para luchar contra la desinformación regional. La República Centroafricana fue el único Estado que adoptó posteriormente un plan de acción nacional.

84. El Grupo se reunió con Isabel Vakhet, Directora del Consejo Superior de Comunicación en Bangui, el 21 de febrero de 2023, para conversar sobre las recientes decisiones relativas a incidentes de incitación a la violencia emitidos por la plataforma Galaxie nationale y en Radio Lengo Songo. Didacien Kossimatchi (S/2021/569, párr. 149, y S/2023/87, párrs. 9 y 10), dirigente de Galaxie nationale ha seguido difundiendo discursos de odio y haciendo declaraciones falsas o difamatorias[116]. Radio Lengo Songo ha hecho repetidos llamamientos a la violencia, según el Consejo Superior[117].

85. El Grupo reconoce la importancia de la labor del Consejo Superior de Comunicación y del Gobierno de la República Centroafricana en la lucha contra el discurso de odio. Sin embargo, la eficacia del Consejo Superior en la regulación de los medios de comunicación es limitada debido a las dificultades que ha encontrado para hacer cumplir sus decisiones.

V. Sanciones, el embargo de armas y las fuerzas nacionales de defensa y seguridad

A. Prohibición de viajar y violaciones de la congelación de activos

Prohibición de viajar

86. Con el avance de los grupos armados hacia las fronteras septentrionales y el exilio negociado de algunos líderes, las violaciones de la prohibición de viajar por parte de varias personas sancionadas han sido las más habituales en cuanto a sus desplazamientos entre la República Centroafricana, el Chad y el Sudán. Se suman a los movimientos de François Bozizé (véase el párr. 40).

87. Como ya se ha mencionado, el 28 de julio de 2022, la Corte Penal Internacional hizo pública la orden de detención contra Nourredine Adam (CFi.002). Adam, que había tenido su sede en Omdurman (Sudán), había salido del Sudán a principios de

[115] Véase el artículo 4 r) del Acuerdo Político para la Paz y la Reconciliación en la República Centroafricana, firmado en Bangui el 6 de febrero de 2019 (véase S/2019/145, anexo).

[116] Véanse sus publicaciones en https://m.facebook.com/people/Galaxie-Nationale-Beafrika/100070906621613/.

[117] Véase la decisión del Consejo Superior de Comunicación en el anexo 15.

ese mes y, según múltiples fuentes, habría entrado en la República Centroafricana hacia el 8 de julio de 2022, pasando por Birao[118]. En algún momento del primer semestre de 2022 también fue identificado e interrogado por las fuerzas de seguridad del Chad, pero fue puesto en libertad porque las autoridades chadianas señalaron que no tenían motivos para detenerlo[119]. Durante el segundo semestre de 2022, al parecer Adam viajó por tierra desde la zona de la triple frontera entre la República Centroafricana, el Chad y el Sudán hasta Sudán del Sur y Uganda[120].

88. Se comunicó que Ali Darassa (CFi.015) había estado en Tulus, Darfur Meridional (Sudán), durante septiembre y octubre de 2022, pero también se le vio varias veces en el Chad durante 2022[121]. A fines de enero de 2023, se suponía que Darassa había regresado a la República Centroafricana, a juzgar por un convoy de vehículos que circulaba por algún lugar del triángulo Uadda, Sam Uanya y Uanda Yalé, que se pensaba que era su escolta de avanzada[122].

89. Al parecer, Haroun Gaye (CFi.007) cruzó desde el Sudán al Chad por tierra en julio de 2022 y fue interrogado por las fuerzas de seguridad en la subprefectura de Mangueigne en el Chad. Como en el caso de Adam, las autoridades del Chad señalaron que no había motivos para detener a Gaye, y presumiblemente cruzó la frontera para unirse a las fuerzas de la CPC en Sikikédé.

90. Martin Koumtamaji (CFi.013), alias Abdoulaye Miskine, y tres asociados, detenidos en Yamena en octubre de 2019, permanecen bajo custodia en la prisión militar de máxima seguridad de Klessoum. Las autoridades del Chad niegan las alegaciones recibidas por el Grupo de que Koumtamadji haya sido liberado y abandonado el país[123]. El propio Koumtamadji declaró al Grupo que seguía encarcelado y a la espera de su veredicto[124].

Congelación de activos

91. El 31 de marzo de 2023, Abdoulaye Hissène (CFi.012) participó en una reunión del comité técnico del Gobierno de la República Centroafricana para la integración de excombatientes en su calidad de Ministro Consejero. El Grupo ha dirigido una carta al Gobierno para indagar sobre posibles pagos de salarios o dietas a Hissène en violación de la congelación de activos.

92. En su actualización sobre los progresos de noviembre de 2022 al Comité, el Grupo informó sobre un vehículo 4x4 perteneciente al individuo sancionado Nourredine Adam (CFi.002) que se mantenía en la oficina de zona de Birao de la MINUSCA desde enero de 2021.

93. El vehículo, un Land Cruiser V8 blindado negro sin matricular[125], había sido objeto de una disputa entre elementos partidarios de Adam del MLCJ, dispuestos a llevarse el vehículo al Sudán, y elementos locales del MLCJ, que querían hacerse con el vehículo como garantía de una deuda contraída por Adam. El vehículo había sido incautado por elementos de las FACA en el puesto de control de Élevage (a 5 km de Birao, en la ruta entre Am Dafok y Birao) por violar el toque de queda. Siguiendo

[118] Correspondencia con fuerzas internacionales presentes en la República Centroafricana, 6 de febrero de 2022; e informe confidencial, 7 de septiembre de 2022.
[119] Reunión con una agencia de seguridad nacional en Yamena, 21 de marzo de 2022.
[120] Correspondencia con un oficial de seguridad de la República Centroafricana, 17 de noviembre de 2022.
[121] Reunión con una agencia de seguridad nacional en Yamena, 21 de marzo de 2022.
[122] Correspondencia con representantes de la CPC en el Chad, 12 a 22 de marzo de 2022.
[123] Reunión con representantes del Ministerio de Justicia y Derechos Humanos en Yamena, 21 de marzo de 2023.
[124] Llamada telefónica de 24 de octubre de 2022.
[125] Véanse las fotografías en el anexo 16.

instrucciones del Prefecto de Vakaga, el vehículo fue llevado a la Gendarmería de Birao, y poco después fue transferido a la oficina de zona de la MINUSCA en Birao[126].

94. En aquel momento, el Cónsul General del Sudán alegó que el vehículo era propiedad del Gobierno del Sudán. Esto se debió probablemente a que se le había dado a Adam en virtud de las negociaciones del Acuerdo Político para la Paz y la Reconciliación en 2019. El Ministro de Justicia y Derechos Humanos, antiguo Ministro de Transportes, Arnaud Djoubaye Abazène, había informado de que el vehículo pertenecía inicialmente a Nourredine Adam, residente en Jartum[127].

95. El 2 de enero de 2023, el Prefecto de la prefectura de Vakaga, acompañado por instructores rusos, se dirigió a la oficina de la MINUSCA en Birao para pedir el vehículo de Adam[128]. El Prefecto había escrito a mano una autorización de recuperación[129], en la que declaraba que actuaba siguiendo instrucciones del Ministro de Administración Territorial, Descentralización y Desarrollo Local, Bruno Yapande. Se entregaron al Prefecto las llaves del vehículo.

96. Aunque la MINUSCA no se había incautado el vehículo debido a la congelación de activos (al haber sido depositado para su custodia), al servir como garantía para el pago de una deuda, podría, independientemente de la controversia sobre su propiedad, ser considerado como un recurso económico que se debía congelar según la definición del párrafo 16 de la resolución 2399 (2018) del Consejo de Seguridad, renovada por la resolución 2648 (2022) del Consejo.

B. Violaciones e incumplimientos del embargo de armas

Aeronaves no exentas

97. En su informe de mitad de período (S/2023/87, párrs. 42 a 47), el Grupo se refirió a dos aeronaves Ilyushin no exentas que volaban desde principios de 2021 con número de registro militar centroafricano y se utilizaban para la rotación de instructores rusos y su equipo. Una aeronave, un avión de pasajeros Ilyushin Il-18 (número de serie del fabricante: 186009403), fue destruida por un incendio en la base aérea de Al-Khadim, en Libia, el 27 de enero de 2023[130]. El Grupo no pudo identificar a los antiguos propietarios de la aeronave, responsables de la transferencia. En marzo, el Ministro de Defensa de la República Centroafricana, Jean-Claude Rameaux Bireau, informó al Grupo de que el Ministerio había preparado datos sobre la matrícula y la propiedad anterior de varias aeronaves en respuesta a una solicitud de información por escrito del Grupo. Sin embargo, esa información no se había transmitido al Grupo cuando se presentó este informe al Comité el 17 de abril de 2023.

98. La segunda aeronave, un avión militar de carga Ilyushin IL-76 (número de serie del fabricante: 83485561), antes de ser transferida al Ministerio de Defensa y Reconstrucción del Ejército de África Central había sido operada por TransAVIAexport Airlines en Belarús, pero era propiedad de la empresa rusa Piligrim LLC, en Voronezh (Federación de Rusia), según su certificado de registro bielorruso[131]. El Grupo no pudo localizar a esta última empresa y preguntó a

[126] Informe confidencial, 24 de diciembre de 2022.
[127] *Ibid*.
[128] Informe confidencial, 3 de enero de 2023.
[129] Véase el anexo 17.
[130] Comunicación de una fuente confidencial de las Naciones Unidas, 2 de febrero de 2023. Véase también, Aviation Safety Network, “Ilyushin Il-18: 27 January 2023”, ASN Safety database, puede consultarse en https://aviation-safety.net/database/record.php?id=20230127-1, incluidas las imágenes.
[131] Véase el anexo 18.

TransAVIAexport Airlines y a la Federación de Rusia sobre la aeronave, en particular sobre los detalles de propietarios anteriores. La Federación de Rusia informó al Grupo de que había dado de baja la aeronave el 15 de febrero de 2018. TransAVIAexport no respondió.

99. Aunque la propiedad anterior de la aeronave sigue sin estar clara, el Grupo recibió información escrita y verbal que afirmaba que Valery Zakharov, ex asesor de seguridad nacional del Presidente Touadera (véase S/2021/569, anexo 3.7), desempeñó un papel en la transferencia de la aeronave a la República Centroafricana[132]. A fines de 2020, sugirió que la aeronave se registrara como aeronave civil ante la autoridad de la aviación civil de la República Centroafricana, aportando los certificados de registro anteriores, pero se rechazó porque la aeronave tenía más de 30 años (S/2023/87, párr. 47). Posteriormente se registró en el Ministerio de Defensa. Sin embargo, como ya se ha mencionado, el Ministerio no presentó el certificado de registro. El Grupo escribió a Zakharov sobre el asunto, pero no ha recibido respuesta.

100. Aunque ambas aeronaves fueron registradas por el Ministerio de Defensa, la Organización Europea para la Seguridad de la Navegación Aérea (EUROCONTROL) facturó a la compañía aérea centroafricana Lapara Aviation por el sobrevuelo de las aeronaves por el espacio aéreo europeo en el primer semestre de 2021[133]. Para el Il-76, se comunicó a EUROCONTROL el número de cola TL-ART, y para el Il-18, TL-ARN, explicando por qué las aeronaves figuraban como tales en el AeroTransport Data Bank (S/2023/87, párr. 47), en lugar de aparecer su número de cola en las aeronaves, TL-KMZ y TL-KBR respectivamente, la letra K que denota la fuerza aérea centroafricana. Lapara nunca matriculó ninguna de las dos aeronaves y abandonó el país a fines de 2021. De lo anterior se desprende, en opinión del Grupo, que el Ministerio de Defensa de la República Centroafricana engañó a sabiendas a los controladores aéreos europeos al hacer creer que, cuando volaban al extranjero, ambas aeronaves eran civiles.

101. El 7 de febrero, el Grupo observó un segundo Ilyushin IL-76 en el aeropuerto internacional M'oko de Bangui con el número de cola TL-LIZ[134]. Al igual que con los dos aviones militares Ilyushin anteriores, las autoridades centroafricanas no transmitieron ninguna notificación ni solicitud de exención al Comité en relación con la entrega de este avión de transporte militar.

102. El 12 de marzo, el Grupo también recibió una fotografía de un Cessna 182T en el aeropuerto internacional M'Poko de Bangui[135]. Según el personal del aeropuerto, la fuerza aérea centroafricana opera esta aeronave[136]. Al no haber ningún otro Cessna 182T volando en la República Centroafricana, era muy probable que se hubiera visto en los aeropuertos de Ndélé, Boda y Awakaba[137]. Una vez más, no se presentó ninguna

[132] Correspondencia con una fuente diplomática, 3 de enero de 2023; y reunión con un funcionario del Gobierno de la República Centroafricana en Bangui, 3 de diciembre de 2022. Confirmación escrita archivada en las Naciones Unidas.

[133] Correspondencia con una fuente diplomática, 3 de enero de 2023.

[134] Véase la fotografía en el anexo 19.

[135] Véase la fotografía en el anexo 20.

[136] Entrevistas con personal confidencial del aeropuerto, 5 de febrero de 2023.

[137] Reuniones con fuentes confidenciales en Ndélé y Bangui, 5 a 9 de febrero de 2023. Las imágenes de satélite del aeropuerto de Awakaba el 9 de febrero de 2023 (archivadas en las Naciones Unidas), al oeste de Ndélé, muestran un pequeño avión que probablemente sea el Cessna 182T en cuestión. Situado en la Reserva del Parque Presidencial de Awakaba, el aeropuerto se construyó durante el reinado del antiguo Presidente y autoproclamado emperador, Jean-Bédel Bokassa (1966-1979). De tamaño similar al aeropuerto internacional M'Poko de Bangui, el aeropuerto de Awakaba servía principalmente para las cacerías privadas de Bokassa.

notificación o solicitud de exención para la transferencia de esta aeronave al Ministerio de Defensa.

Notificaciones de vehículos militares no conformes

103. El Grupo examinó imágenes recientes del principal complejo de procesamiento de Ndassima, explotado por la empresa Midas Ressources (S/2021/87, párrs. 61 a 64). En el recinto, el Grupo observó un "Chekan"[138], un vehículo blindado resistente a minas y emboscadas que, según los medios de comunicación rusos, está construido sobre un chasis de camión Ural-432007, con la carrocería blindada añadida por la empresa Evro Polis LLC de Krasnogorsk (Federación de Rusia)[139]. El 10 de marzo de 2021, el Ministerio de Defensa de la República Centroafricana notificó al Comité una transferencia de material letal y no letal, incluidos cinco camiones Ural-432007 del "centro de formación militar de la Federación de Rusia" en el Sudán[140] al Ministerio de Defensa de la República Centroafricana. El 30 de marzo de 2021, un convoy de camiones Ural y otros vehículos notificados, incluidos camiones tipo Chekan, pasó por Birao[141]. El convoy tenía como destino Ndassima[142], por lo que es muy probable que los vehículos observados en el complejo de procesamiento procedieran de este traslado notificado.

104. Sin embargo, en la notificación del 10 de marzo de 2021 se especificaba que el equipo debía transferirse temporalmente a batallones especializados de las Fuerzas Armadas de la República Centroafricana para garantizar el proceso electoral en curso[143]. El uso continuado de dichos vehículos en una concesión privada no se ajusta a lo establecido en la notificación. El Grupo escribió a la Federación de Rusia para interesarse por el paradero del equipo transferido, pero en el momento de redactar el presente informe aún no había recibido respuesta.

105. El Grupo señala que existe la posibilidad de que el vehículo Chekan observado en el recinto de procesamiento de Ndassima hubiera entrado en la República Centroafricana con anterioridad, ya que ese tipo de vehículo se ha observado en la República Centroafricana desde principios de enero de 2021, antes de la entrega notificada[144]. Esto supondría que no se notificó en absoluto, ya que el Grupo no tiene conocimiento de ninguna notificación al Comité de vehículos tipo Ural antes de marzo de 2021.

106. El Grupo también recibió imágenes tomadas por drones en posesión de fuerzas de la CPC en Vakaga que mostraban un vehículo de tipo Chekan en el interior de un recinto, que el Grupo pudo identificar como la antigua vivienda de Mahamat al-Khatim en Moyenne-Sido[145]. El dron en cuestión era un DJI MAVIC, del mismo tipo que el Grupo observó sobrevolando las bases de la MINUSCA en septiembre de 2022 y que la CPC tomó del campo de batalla de Nzako en mayo de ese año (S/2023/87, párr. 37).

Hasta hace poco, el aeropuerto estaba completamente abandonado. Desde principios de 2022, las imágenes de satélite muestran dos nuevas estructuras construidas.

[138] Véanse las imágenes en el anexo 21.

[139] Véase https://novayagazeta.ru/articles/2020/07/11/86234-vragu-ne-sdaetsya-nash-gordyy-ural (en ruso).

[140] En febrero de 2018, la Federación de Rusia y el Sudán concertaron un acuerdo de cooperación para desarrollar las Fuerzas Armadas Sudanesas. Véase Jakob Hedenskog, "Russia is stepping up its military cooperation in Africa", diciembre de 2018.

[141] Véanse las fotografías en el anexo 22.

[142] Reunión con una fuente confidencial en Bangui, 30 de enero de 2023.

[143] La segunda ronda de elecciones legislativas tuvo lugar el 14 de marzo de 2021.

[144] Véase https://twitter.com/FranMatiasBueno/status/1345388715535982594/photo/1.

[145] Véase la fotografía en el anexo 23.

C. Otras armas y material conexo observado

Vehículo aéreo no tripulado en Ndélé

107. El 21 de enero de 2023, instructores rusos afirmaron que su base de Ndélé, en la prefectura de Bamingui-Bangoran, había sido atacada de madrugada por un vehículo aéreo no tripulado[146]. Supuestamente, cinco bombas de 65 mm explotaron en el interior de su campamento y destruyeron un helicóptero Mi-8 estacionado, mientras que otras dos bombas cayeron cerca de la base de la MINUSCA en Ndélé. A partir del 1 de febrero circularon por las redes sociales imágenes del helicóptero siniestrado y del vehículo aéreo no tripulado supuestamente recuperado cerca de Ndélé[147].

108. El Grupo también inspeccionó fotografías detalladas del vehículo aéreo no tripulado de fabricación casera facilitadas por el coordinador de los instructores rusos en Bangui. El Grupo, que tenía previsto visitar Ndélé al día siguiente, ofreció su ayuda para investigar el incidente *in situ* inspeccionando el vehículo aéreo no tripulado recuperado, los fragmentos de bomba y las zonas de impacto. En Ndélé, no se pudo organizar la visita propuesta del Grupo al campamento de instructores rusos.

109. El Grupo se reunió con las fuerzas de mantenimiento de la paz de las Naciones Unidas y con las fuerzas nacionales de seguridad y defensa en Ndélé[148]. Ninguna pudo confirmar haber oído explosiones durante la noche del 21 de enero. Las poblaciones locales cercanas a la base solo oyeron disparos esa noche[149]. Se mostró al Grupo una fotografía del helicóptero siniestrado, pero había sido tomada desde demasiado lejos para determinar si estaba dañado y era del mismo tipo que el helicóptero que aparecía en los medios sociales. La UPC afirma haber alcanzado un helicóptero ruso con un lanzacohetes portátil durante los enfrentamientos en torno a Sikikédé los días 25 y 26 de enero[150].

110. Tras el presunto ataque aéreo en Ndélé, las FACA se pusieron en contacto con la MINUSCA para solicitar el cese inmediato de sus vuelos con vehículos aéreos no tripulados, alegando que los explosivos habían sido lanzados “accidentalmente” por un sistema de vehículos aéreos no tripulados de la MINUSCA sobre el campamento de instructores rusos en Ndélé[151]. La MINUSCA negó la acusación y comunicó a las FACA que los vuelos de vehículos aéreos no tripulados de la MINUSCA aún no habían despegado ese día[152].

111. No obstante, las autoridades de la República Centroafricana denegaron a la MINUSCA el permiso para que sus vehículos aéreos no tripulados realizaran reconocimientos aéreos durante los enfrentamientos en Sikikédé a fines de enero de 2023, lo que repercutió negativamente en la capacidad de la MINUSCA para mantener la conciencia situacional en apoyo de la seguridad del personal de mantenimiento de la paz y la protección de la población civil[153].

112. El 3 de febrero, el Ministerio de Defensa de la República Centroafricana emitió una circular en la que suspendía oficialmente el uso de drones en todo el territorio de la República Centroafricana hasta nuevo aviso, con una excepción para las fuerzas

[146] Informe confidencial, 21 de enero de 2023; y reunión con el coordinador de los instructores rusos en Bangui, 6 de febrero de 2023.
[147] Véanse las fotografías en el anexo 24.
[148] Reuniones en Ndélé del 7 al 9 de febrero de 2023.
[149] *Ibid*.
[150] Correspondencia de 17 de marzo de 2023.
[151] Reunión con una fuente confidencial, 4 de febrero de 2023.
[152] *Ibid*.
[153] Reunión con una fuente confidencial en Bangui, 4 de febrero de 2023.

nacionales de seguridad y defensa[154]. En la nota, se menciona la posibilidad del uso de drones autorizado previamente, pero esto parece más restrictivo que lo que se menciona en el acuerdo sobre el estatuto de las fuerzas de la MINUSCA con el Gobierno de la República Centroafricana, que se refiere al uso notificado de aeronaves y vehículos. El Grupo tiene conocimiento de dos sobrevuelos de drones de la MINUSCA desde el 3 de febrero, a raíz de dos importantes incidentes de seguridad ocurridos desde entonces, pero observa que no se referían a operaciones de las FACA ni de instructores rusos.

Uso de municiones explosivas en el oeste de la República Centroafricana

113. Véase la actualización anexa al presente informe[155].

Bombas lanzadas desde el aire en Bossangoa

114. Véase la actualización anexa al presente informe[156].

D. Integración por la vía rápida de elementos de grupos armados y uso como asociados

115. En su informe final de 2021 (S/2021/569, anexo 3.7), el Grupo señaló a la atención la integración de elementos antibalaka seleccionados y otros reclutas de Bangui en el séptimo batallón territorial de infantería (BIT-7) sin un procedimiento adecuado de investigación de antecedentes en coordinación con la MINUSCA. Un ejemplo clave fue Thierry Lébéné, alias “Coronel 12 Puissances”, que se incorporó a la Guardia Presidencial con algunos de sus elementos tras su integración, sumándose a los aproximadamente 150 elementos integrados en esta unidad en 2020 (S/2020/662, párrs. 72 a 74). El plan de defensa nacional de 2017 no preveía una guardia presidencial, ni se coordinó su función como parte del proceso de reforma del sector de la seguridad (véase también S/2019/930, párr. 146).

116. El BIT-7 fue el último batallón entrenado por la Misión de Formación Militar de la Unión Europea en la República Centroafricana, que suspendió su formación en diciembre de 2021. Asimismo, la investigación de antecedentes en coordinación con la MINUSCA finalizó en 2021.

117. Después del BIT-7, instructores rusos entrenaron a ocho batallones adicionales en el centro de formación de Berengo (prefectura de Lobaye), con lo que el número de efectivos de las FACA aumentó a entre 14.000 y 15.000[157]. El plan de defensa nacional de 2017 preveía un máximo de nueve batallones territoriales de infantería y un ejército general de 9.800 efectivos[158]. Los batallones formados recientemente —cada uno de los cuales cuenta con aproximadamente 600 elementos, que suman un total de unos 5.000— se formaron sin un proceso transparente de reclutamiento o integración, que incluye la falta de investigación antecedentes en relación con los derechos humanos[159]. Por cada batallón territorial de infantería, se

[154] Véase el anexo 25.
[155] Véase el anexo 26.
[156] Véase el anexo 27.
[157] Reunión con los puntos focales de desarme, desmovilización y reintegración de los grupos armados en Bangui en octubre de 2022 y febrero de 2023. Véase también, Enrica Picco, “Central African Republic: averting further fragmentation of the armed forces”, International Crisis Group, 10 de mayo de 2022.
[158] Plan de defensa nacional, archivado en la Secretaría.
[159] Informe confidencial sobre la presencia internacional de seguridad, 1 de noviembre de 2022.

trasladó a unos 20 miembros de grupos armados leales de las distintas provincias a Berengo para ser integrados[160].

118. La integración por la vía rápida de elementos seleccionados de grupos armados suele referirse a las fuerzas asociadas que asisten a las FACA y a los instructores rusos durante sus operaciones[161]. Por ejemplo, en junio de 2022, elementos de la milicia Vakaga descritos en el informe final del Grupo (S/2021/569, anexo 4.4) fueron trasladados a Berengo para su adiestramiento e integración[162].

119. El Ministerio de Defensa reconoció la integración de ciertos elementos de grupos armados en las FACA, pero rechazó el uso de asociados[163]. Sin embargo, las fuerzas nacionales de seguridad y defensa de las provincias confirmaron al Grupo el uso de asociados. Oficiales de las FACA y de la gendarmería en Bria afirmaron que 52 elementos desmovilizados en Sam-Uuandja en junio y julio de 2022 sirven actualmente como asociados de las FACA[164]. Un oficial de la gendarmería de Bambari se refirió a dos elementos desmovilizados utilizados como asociados que resultaron heridos en la explosión accidental de una granada en el campamento de instructores rusos de Ippy el 28 de noviembre de 2022[165].

120. El Grupo entrevistó a testigos en relación con un ataque de represalia de las FACA que fue llevado a cabo por asociados antibalaka que operaban conjuntamente con las FACA, y en el que murieron ocho civiles en Bokolobo la mañana del 9 de mayo de 2022[166]. El ataque se produjo después de que esa misma noche la UPC atacara por sorpresa la posición de las FACA en la localidad, matando a dos soldados, seis combatientes antibalaka y cinco civiles de la comunidad cristiana[167].

121. El caso más problemático de excombatientes, muchos de los cuales habrían sido utilizados como asociados en los últimos meses, es el del grupo desarmado en Bambari en junio de 2022 con la participación del Ministro de Ganadería Sr. Bouba[168]. El grupo cuenta con más de 300 personas, en su mayoría antiguos miembros de la UPC y algunos antibalaka[169]. Sus armas, necesarias para determinar el cumplimiento de las condiciones para la integración socioeconómica o la integración en las fuerzas nacionales de defensa y seguridad, habían sido entregadas a las FACA, no a la

[160] Reunión con los puntos focales de desarme, desmovilización y reintegración de los grupos armados en Bangui en octubre de 2022 y febrero de 2023; y reuniones con las fuerzas internacionales presentes en Bangui, en junio de 2022 y febrero de 2023.

[161] Reunión con los puntos focales de desarme, desmovilización y reintegración de los grupos armados en Bangui, en octubre de 2022 y febrero de 2023. En su informe de mitad de período, el Grupo se refirió a ellos como rastreadores (S/2023/87, párr. 30).

[162] Reunión con los puntos focales de desarme, desmovilización y reintegración de los grupos armados en Bangui, en octubre de 2022 y febrero de 2023; reuniones con las fuerzas internacionales presentes en Bangui, en junio de 2022 y febrero de 2023.

[163] Carta de fecha 6 de enero de 2023 dirigida al Grupo de Expertos por el Ministro de Defensa y Reconstrucción del Ejército de la República Centroafricana (véase S/2023/87, anexo 16).

[164] Reuniones en Bria, 28 al 30 de noviembre de 2022.

[165] Reunión en Bambari el 29 de noviembre de 2022. El 15 de diciembre de 2022, el Grupo se puso en contacto con la Federación de Rusia para aclarar su uso operacional de combatientes desmovilizados en Ippy y en otros lugares, pero no recibió respuesta.

[166] Correspondencia con víctimas, 3 a 5 de febrero de 2023. De hecho, este caso es uno de los muchos denunciados por el Secretario General en 2022 (S/2022/491, párrs. 25 y 57; y S/2022/762, párrs. 30, 31 y 47).

[167] Véase también S/2022/491, párr. 30. Los asesinatos de represalia, perpetrados en su mayoría a machetazos, fueron ordenados por el comandante del destacamento, a quien el Grupo no ha podido identificar.

[168] Reuniones con fuentes confidenciales del Gobierno y la sociedad civil en Bambari, 28 a 30 de noviembre de 2022.

[169] Informes confidenciales, 7 y 23 de junio de 2022.

MINUSCA ni a la Unidad Ejecutiva del Gobierno para el Programa Nacional de Desarme, Desmovilización y Reintegración[170].

122. En la primera semana de abril, la Unidad Ejecutiva estuvo en Bambari con el objetivo de procesar a 150 de los cerca de 300 excombatientes desarmados en Bambari en junio de 2022[171]. Sin embargo, las FACA solo recogieron 66 armas, que fueron entregadas a la Unidad Ejecutiva, incluidas 6 armas utilizadas por más de un combatiente, lo que permitió a la Unidad Ejecutiva procesar a 80 excombatientes. Se desconoce el paradero de los combatientes restantes.

123. El mecanismo previsto en el Acuerdo (arts. 16 y 17) para la integración de los grupos armados era el establecimiento de unidades especiales mixtas de seguridad temporales (Unités spéciales mixtes de sécurité) compuestas por miembros tanto de las fuerzas nacionales de defensa y seguridad como de los grupos armados. Solo en Buar y Paua se pusieron en funcionamiento unidades en noviembre de 2020, pero solo recibieron raciones de alimentos y ningún salario y nunca se integraron. Esto provocó protestas y deserciones[172]. Durante el mes de marzo de 2023, se reanudó el entrenamiento de 235 antiguos miembros de 3R y elementos antibalaka de Buar y Paua en el campamento de Kassai en Bangui. Tras completar su formación, los elementos deberían tener la opción de integrarse en las fuerzas nacionales de defensa y seguridad[173].

124. Aunque todavía son pocos, los representantes de grupos armados, tanto progubernamentales como antigubernamentales, consideran que la reanudación del entrenamiento de las unidades mixtas de seguridad temporales es un avance positivo en vista de años de integración acelerada y poco transparente de determinados elementos de grupos armados.

VI. Recursos naturales

A. Oro y diamantes

125. La exportación de oro siguió mostrando una tendencia al alza, como ya se mencionó en el informe de mitad de período del Grupo (S/2023/87, párr. 59). Durante el primer mes de 2023 se exportaron 231 kilos de oro, por valor de más de 6 millones de dólares, según las estadísticas del Ministerio de Minería y Geología[174]. A este ritmo, las exportaciones en 2023 podrían más que duplicarse con respecto a 2022, cuando se exportó más de 1 tonelada de oro.

126. El 21 de febrero de 2023, la policía centroafricana confiscó en Bangui 58 lingotes de oro de diferentes formas, unos 300 millones de francos CFA en efectivo y el vehículo en el que estaban escondidos los objetos[175]. Los objetos fueron confiscados a dos individuos descritos como fulani y árabe. Según representantes de la comunidad fulani, el oro pertenecía a Djibrine Amine, un coleccionista de oro

[170] Correspondencia con el profesional del desarme, desmovilización y reintegración, 14 de abril de 2023; e informe confidencial, 10 de abril de 2023.

[171] *Ibid*.

[172] Por ejemplo, el 17 de abril de 2021, antiguos elementos antibalaka integrados en las unidades especiales mixtas de seguridad (unités spéciales mixtes de sécurité) bloquearon la ruta de abastecimiento principal en Buar en señal de protesta, exigiendo un número de identificación de las FACA, una ceremonia de graduación y un despliegue inmediato (véase S/2020/662, anexo 6.1).

[173] Correspondencia con un representante de las FACA, 3 de abril; y correspondencia con un representante del grupo armado, 3 de abril de 2023.

[174] Estadísticas comerciales oficiales del Gobierno, archivadas en la Secretaría.

[175] Véanse las fotografías en el anexo 28.

centroafricano. Amine, desplazado en 2013 desde el oeste de la República Centroafricana a la ciudad fronteriza de Garua Boulai en la frontera con el Camerún, fue identificado por el Grupo en 2014 (S/2014/762, párr. 137)[176].

127. Las minas de oro siguieron siendo blanco de ataques (véanse los párrs. 30 y 31) en el oeste de la República Centroafricana. Sin embargo, el atentado más letal e inquietante se produjo el 19 de marzo de 2023 en el centro de la República Centroafricana, en Chimbolo (prefectura de Uaka), donde fueron asesinados nueve trabajadores chinos de la empresa Gold Coast Group. El Grupo recibió información sobre otros centroafricanos muertos durante el ataque, entre ellos uno o dos individuos de uniforme, pero no ha podido confirmarlo[177].

128. Las exportaciones de diamantes en bruto de la República Centroafricana en 2022 aumentaron ligeramente respecto a 2021, de 103.647 a 115.522 quilates, por valor de unos 14 millones de dólares[178]. Con las zonas de producción del este y parte del oeste aún bajo suspensión del Proceso de Kimberley, los volúmenes exportados alcanzan aproximadamente un tercio de la producción nacional estimada en 330.000 quilates[179]. También se argumenta que la exclusión de la zona este, en la que la presencia de piedras de alto valor es comparativamente mayor, ha reducido el valor por quilate de las exportaciones en los últimos años, que era de aproximadamente 170 dólares por quilate antes de la suspensión en 2013 y actualmente ronda los 120 dólares[180].

129. Además del resto de subprefecturas del oeste, el Gobierno de la República Centroafricana está haciendo campaña para que se levante la suspensión del Proceso de Kimberley en la subprefectura de Bria. Como se menciona en el informe de mitad de período del Grupo (S/2023/87, anexo 20), el Gobierno intentó tomar un atajo en el proceso de evaluación periódica por parte del equipo de vigilancia del Proceso de Kimberley para la República Centroafricana con la inclusión de una visita de evaluación a Bria en una misión de examen plenario del Proceso de Kimberley, que todavía no se ha realizado.

130. En preparación de una futura visita de examen, el Grupo hizo averiguaciones sobre los cinco criterios para levantar la suspensión del Proceso de Kimberley en Bria establecidos en el marco operacional (véase S/2023/87, anexo 20): presencia del Estado; aplicación de mecanismos de vigilancia; ausencia de la presencia sistemática de grupos armados; libertad de circulación de mercancías y personas; y ausencia de pruebas de fraude sistemático o contrabando de diamantes desde la zona que cumple con los requisitos a las zonas que no los cumplen.

131. Una preocupación a este respecto es que, desde el 19 de abril de 2022, instructores rusos ocupan los locales de la empresa de adquisición de diamantes centroafricana “Badica”, en Bria, sin el consentimiento de la empresa. Badica ha dirigido dos cartas, de fecha 22 de abril y 27 de julio de 2022, al Primer Ministro de la República Centroafricana para señalar a la atención lo que califica de ocupación inapropiada por la fuerza de sus locales, solicitando que se encuentre una solución adecuada sin comprometer las operaciones de las fuerzas rusas[181].

132. En una carta de respuesta de fecha 13 de septiembre de 2022, el Ministro de Defensa de la República Centroafricana aseguró a la empresa que se estaban tomando

[176] Correspondencia con una fuente confidencial del Gobierno, 26 de marzo de 2023.
[177] Correspondencia de una autoridad gubernamental presente en el sitio, 26 de marzo de 2023.
[178] Estadísticas comerciales oficiales del Gobierno, archivadas en la Secretaría.
[179] Véase Peter G. Chirico y Sarah E. Bergstresser, “Diamond mining and conflict in the Central African Republic”, abril de 2019.
[180] Reunión con oficinas de adquisición de diamantes en Bangui, 26 de noviembre de 2022.
[181] Archivadas en la Secretaría.

medidas para reubicar a los “asociados militares rusos”[182]. Hasta la fecha no se ha producido ningún traslado de ese tipo. En opinión del Grupo, la ocupación de las instalaciones de Badica inhibe la libertad de circulación y el restablecimiento del comercio oficial para contrarrestar el contrabando de diamantes en bruto.

133. El 11 de abril de 2023, el Grupo preguntó a la Federación de Rusia si los instructores rusos tenían previsto abandonar las instalaciones de Badica y cuándo, y cuál había sido la contribución de los instructores rusos al cumplimiento de los cinco criterios para levantar la suspensión del Proceso de Kimberley en la subprefectura de Bria. Cualquier respuesta recibida se incluirá como anexo adicional antes de la publicación del presente informe para el 30 de mayo de 2023.

B. Trashumancia

134. La trashumancia es una actividad predominantemente de la etnia fulani, en la que los pastores trasladan ganado vacuno, ovino y caprino a través de largas distancias para encontrar zonas de pastoreo adecuadas. Esos desplazamientos suelen estar sincronizados con las estaciones y la distribución de las precipitaciones, pero los conflictos entre pastores y comerciantes han convertido este aspecto en una dimensión clave del conflicto en la República Centroafricana (S/2018/1119, párrs. 105 a 140). Durante una visita del Grupo a Kaga Bandoro en junio de 2022, uno de los principales mercados de ganado del centro de la República Centroafricana, en una ruta de trashumancia que cruza al Chad, se puso de manifiesto una incipiente pugna por el control (y la consiguiente capacidad de gravar el comercio de trashumancia) no solo entre grupos armados, sino también entre grupos armados y fuerzas estatales.

135. Antes de 2021, cuando las FACA recuperaron el control de Kaga Bandoro, los grupos armados MPC y FPRC se llevaban la mayor parte de los impuestos, que ascendían a 20.000 francos CFA (31 dólares) por cabeza de ganado vendida en el mercado, y un pequeño impuesto iba a parar al municipio. Ahora, bajo el control de las FACA, el impuesto es menor (se calcula que asciende a unos 7.000 francos CFA (11 dólares) por cabeza, de los cuales la mayor parte va a parar al Ministerio de Ganadería y Sanidad Animal y a las FACA y el resto al municipio)[183].

136. Además, los pastores, que a menudo no tienen ningún tipo de identificación formal, deben pagar 10.000 francos CFA (16 dólares) por su tarjeta de la Federación Nacional de Ganaderos Centroafricanos (Fédération nationale des éleveurs centrafricains) para evitar que los detengan cuando son comprobados por las FACA[184]. La Federación es un servicio dependiente del Ministerio de Ganadería. También se recauda un impuesto por cabeza de 9.500 francos CFA (15 dólares)[185], que se redistribuye entre diversos servicios del Estado, pero que también incluye una tasa de seguridad que se destina a las fuerzas nacionales de seguridad y defensa. Esto contrasta con el impuesto de 5.000 francos CFA (8 dólares) por cabeza que solía cobrar la UPC en Bambari, por ejemplo.

137. El trato a menudo duro y discriminatorio que reciben los pastores por parte de las FACA, al suponer que son miembros de grupos armados o están aliados con ellos, ha llevado a los pastores a evitar los mercados oficiales como Kaga Bandoro y otros

[182] Véase la carta en el anexo 29.

[183] Reunión con miembros del comité del mercado de ganado de la prefectura, Kaga Bandoro, 19 de julio de 2022.

[184] Radio Ndeke Luka, “Centrafrique: une carte d’identification des éleveurs pour favoriser une transhumance apaisée”, 28 de enero de 2022.

[185] Véase también, Gaël Grilhot, “En Centrafrique, l’État veut reprendre en main le marché du bétail”, *Le Monde*, 3 de mayo de 2019.

puntos de paso controlados por el Gobierno[186]. Por ejemplo, los pastores evitan los mercados de Mbrès y Kaga Bandoro y venden ilegalmente a comerciantes de ganado que conducen sus vehículos a zonas bajo control de grupos armados, como Linguiri (prefectura de Nana-Grebizi), al norte de Mbrès.

138. A lo largo de 2022, el Ministro de Ganadería, Sr. Bouba, emprendió varias misiones por todo el país para promover la trashumancia pacífica. Esas misiones, llevadas a cabo con una fuerte presencia de seguridad y en conjunción con actividades de desarme, desmovilización y reintegración, fueron en parte un esfuerzo por presionar a los pastores para que transportaran el ganado a los mercados oficiales y pagaran los impuestos debidos al Estado. A fines de junio de 2022, el Ministro se encontraba en Moyenne-Sido, en la frontera con el Chad, y se puso en contacto con el Ministerio de Ganadería del Chad para que le permitieran cruzar la frontera y entrevistarse con ganaderos del lado chadiano, entre ellos uno de sus familiares[187]. Las autoridades del Chad rechazaron la visita, alegando que el motivo era que la frontera estaba cerrada oficialmente[188].

VII. Asuntos humanitarios

A. La situación humanitaria y de los grupos armados en Am-Dafok y sus consecuencias más amplias para la prefectura de Vakaga

139. En su informe de mitad de período, el Grupo describió la proliferación de milicias misseriya en la zona de la triple frontera entre el Chad, el Sudán y la República Centroafricana, incluido un grupo de unos 50 elementos dirigidos por Mohamed Adam, alias Abou Kass/Aboulkasi, que operaban puestos de control de impuestos ilegales, llevaban a cabo robos y cometían actos de violencia con impunidad contra la población civil (S/2023/87, párrs. 81 a 84).

140. El Grupo visitó Am Dafok los días 8 y 9 de febrero de 2023 y escuchó decir a los comerciantes de Birao que, desde que el Sudán había cerrado la frontera con la República Centroafricana el 2 de enero de 2023, la afluencia de camiones y mercancías procedentes del Sudán por el principal paso fronterizo de Am Dafok se había reducido considerablemente. Desde mediados de enero no había entrado en Birao ningún camión pesado procedente del Sudán[189]. El Grupo observó que Birao y la prefectura de Vakaga dependían en gran medida del suministro de combustible y alimentos, como harina, azúcar, sal y aceite vegetal, importados del Sudán[190].

141. En Am Dafok, miembros de la comunidad y pequeños comerciantes afirmaron que las Fuerzas de Apoyo Rápido, que controlan el puesto de control fronterizo entre el lado sudanés y el lado centroafricano de Am Dafok, habían prohibido a cualquier persona llevarse grandes cantidades de alimentos para vender en la República Centroafricana, y solo permitían pequeñas cantidades para el consumo doméstico[191]. Durante enero y febrero, los precios de todos los alimentos importados del Sudán se habían duplicado como mínimo. Esto también fue confirmado por el Grupo al detenerse en dos localidades en su camino de regreso de Am Dafok a Birao el 9 de

[186] Reunión con fuentes confidenciales, Kaga Bandoro, 16 a 19 de julio de 2022.
[187] *Ibid*.; y entrevista con el Secretario General del Ministerio de Ganadería en Yamena, 16 de marzo de 2023.
[188] Entrevista con el Secretario General del Ministerio de Ganadería en Yamena, 16 de marzo de 2023.
[189] Reunión con comerciantes en el mercado de Birao, 11 y 12 de febrero de 2023.
[190] Las importaciones del Chad a través de Tissi son menos importantes e incluyen calzado, otros artículos de cuero y ropa, etc.
[191] Reunión de la comunidad de Am Dafok, 8 de febrero de 2023.

febrero. Los hombres que cruzaban la frontera, en cualquier dirección, eran cacheados por las Fuerzas de Apoyo Rápido, que buscaban armas. Sin embargo, el registro corporal no era sistemático.

142. Durante el trayecto de 65 km y cinco horas entre Birao y Am Dafok, el Grupo no vio ningún camión ni vehículo y menos de diez motocicletas y carretas tiradas por burros, la mayoría cargadas de mercancías procedentes de Am Dafok que se dirigían a Birao.

143. Aparte de un modesto despliegue de las FACA en la fuerza tripartita[192], escasa de personal y limitada desde el punto de vista operacional, para realizar patrullas trifronterizas conjuntas (S/2023/87, párr. 82, y S/2021/87, párr. 44), hay una ausencia total de autoridad estatal en el lado centroafricano de Am Dafok. Los grupos armados centroafricanos y las milicias árabes operan sin obstáculos y con impunidad.

144. Am Dafok ha estado controlado por varios grupos armados y utilizado como base para cobrar impuestos ilegales a los comerciantes, traficar y competir por el control de Vakaga. El Grupo ha informado anteriormente sobre los enfrentamientos entre grupos armados en Am Dafok (para la cronología, véase S/2019/930, anexo 3.1).

145. En las reuniones comunitarias celebradas los días 8 y 9 de febrero de 2023, y en las reuniones bilaterales con representantes de la sociedad civil, hombres y mujeres[193], el Grupo escuchó testimonios que ilustraban una precaria situación humanitaria y de la seguridad para la población civil. Las reuniones de grupo fueron dirigidas por la única autoridad en Am Dafok, el jefe de grupo civil tradicional, Celestin Tamia. Las conclusiones que se exponen a continuación proceden de dos reuniones comunitarias.

146. Las representantes de las mujeres expresaron un miedo profundo y cotidiano a vivir a merced de los grupos armados y los bandidos. Otros, entre ellos los jefes de las aldeas, expresaron su enfado con el Gobierno por permitir que los sudaneses utilizaran el territorio de la República Centroafricana como propio. Otros se desesperaban por haber sido, como decían, “abandonados por la MINUSCA y las organizaciones humanitarias”. No había agentes humanitarios en Am Dafok, ya que en la ruta de Birao a Am Dafok existía un alto riesgo de secuestro de vehículos o de robo[194]. En diciembre de 2020, elementos armados árabes miseriya del grupo dirigido por Abou Kass habían secuestrado a tres miembros del personal del International Medical Corps, un hombre y dos mujeres, mientras realizaban una misión en Am Dafok. El personal del Corps fue liberado físicamente ileso al cabo de tres días, pero el grupo robó su vehículo. Desde entonces, debido a la inseguridad reinante, el Corps, la única organización no gubernamental médica internacional de la región, no ha regresado a Am Dafok, y ha suministrado medicinas y material al centro de salud de Am Dafok desde la base del Corps en Birao a través de comerciantes u otras personas que viajan entre Birao y Am Dafok.

147. El Grupo se reunió con un civil de 44 años que había sido secuestrado en las afueras de Am Dafok el 20 de octubre de 2022 por elementos armados árabes miseriya

[192] La fuerza tripartita tiene su base en Umm Rawq, 20 km hacia el interior del Sudán, en la carretera de Niyala.

[193] Entre los participantes se encontraban aldeanos, hombres y mujeres y niños, así como la Presidenta de la Organización de Mujeres Centroafricanas (OFCA), la presidenta de la asociación de padres y profesores, el Director y demás personal del Colegio de Am Dafok, profesores de la escuela primaria de Am Dafok, el presidente de la Asociación Juvenil, jefes de aldea y el jefe de barrio.

[194] Reunión con dos organizaciones no gubernamentales internacionales en Birao, 12 de febrero de 2023.

bajo el liderazgo de Abou Kass (véase S/2023/87, anexo 24), y que había permanecido secuestrado junto con otros diez hombres durante cuatro días[195].

148. El Grupo también tomó declaración a un miembro de la comunidad que relató el asesinato del propietario de un quiosco el 12 de junio de 2022 a manos de tres miseriya árabes que parecían ebrios, a causa de una discusión por no haber pagado unos cigarrillos.

149. La comunidad también recordó una serie de enfrentamientos violentos en Am Dafok entre grupos armados, como el del 14 de octubre de 2019, y recordó cómo los "yanyawid" (milicia árabe sudanesa, en este caso refiriéndose a los grupos miseriya y taisha) quemaron y saquearon la ciudad. Por ejemplo, el centro juvenil, un proyecto de construcción patrocinado por la MINUSCA, que en octubre de 2019 estaba casi listo para ser inaugurado, fue destruido por la milicia y el techo de hojalata robado.

150. Al final de la reunión, el jefe de grupo condujo al Grupo a pie para ver el centro juvenil dañado. A menos de 100 metros del centro juvenil se encuentra el lugar de construcción de lo que estaba previsto que fuera la oficina del alcalde[196], un proyecto gestionado por la MINUSCA, cuya construcción se había interrumpido debido a la mala accesibilidad en la estación de las lluvias.

151. El 9 de febrero, en la reunión final con el jefe de grupo, apeló al jefe de sección de la MINUSCA, "Desde que llegaron ayer, hemos dormido bien por primera vez en mucho tiempo. Fue alentador para la población. Por favor, vuelvan a patrullar una o dos veces al mes y quédense dos o tres días, ya que esto tranquilizará a la población y ayudará a mantener a los grupos armados a distancia."

B. Detención de periodistas por Mahamat Salleh en Sikikédé

152. El 14 de enero, dos periodistas franceses en asignación para *Paris Match* viajaron por carretera desde Haraze, en el sur del Chad, hasta la frontera con la República Centroafricana, donde se encontraron con un grupo de elementos de la FPRC/CPC que los llevaron a Sikikédé en motocicletas. Los periodistas informaron al Grupo de que su objetivo inicial había sido pasar unos días en la zona para informar sobre el impacto del conflicto y las operaciones de la empresa militar privada Wagner. Además de su artículo[197], los periodistas compartieron información adicional[198] y fotografías[199].

153. Los periodistas declararon que habían visto a varios grupos y comandantes de la CPC en Sikikédé y localidades de los alrededores a mediados de enero de 2023, y ellos mismos fueron alojados por un grupo dirigido por el General Mahamat Salleh. Salleh dijo que ya no pertenecía al FPRC y que ahora pertenecía a la CPC, recibiendo órdenes directamente del líder sancionado de la UPC/CPC, Ali Darassa (CFi.015). Salleh y sus fuerzas no aprobaban al coordinador general de la CPC, el individuo sancionado François Bozizé (CFi.001), y no lo consideraban su líder.

154. Mahamat Salleh dijo a los periodistas que "tras los asesinatos en Nzako" en marzo de 2022, Ali Darassa había pedido a Salleh que fuera de Nzako a Sikikédé para

---

[195] Véase el anexo 31.

[196] En diciembre de 2020, en el marco de las reformas administrativas, se aprobó una nueva ley por la que el número de prefecturas en República Centroafricana pasó de 16 a 20, y se crearon 12 nuevas subprefecturas, con lo que el total aumentó de 72 a 84. En la prefectura de Vakaga, además de Birao y Uanda Yalé, se crearon dos nuevas subprefecturas: Ouandja y Am Dafok).

[197] Véase *Paris Match*, "Centrafrique: avec les pirates de la brousse contre Wagner", 2021.

[198] Las conclusiones se basan en dos reuniones con uno de los periodistas, el 5 de febrero y el 30 de marzo de 2023.

[199] Véanse las fotografías en el anexo 32.

ayudar a asegurar las zonas mineras de la zona. Salleh afirmó que había llegado a Sikikédé con unos 200 hombres en abril de 2022, antes del comienzo de la estación de las lluvias. Una fuente de la CPC dijo al Grupo que Salleh y su grupo no habían llegado a Sikikédé hasta diciembre de 2022[200].

155. Salleh hablaba frecuentemente por teléfono. Otros elementos de la CPC dijeron a los periodistas que entre las personas con las que Salleh hablaba regularmente había un comandante de las FACA destinado en Bangui. Salleh afirmó que estaba en contacto directo con el líder sancionado Joseph Kony (CFi.009), de la entidad sancionada Ejército de Resistencia del Señor (CFe.002). Salleh y varios otros elementos de la CPC declararon a los periodistas que odiaban tanto a Wagner que incluso lucharían junto al Ejército de Resistencia del Señor, cuyos combatientes estaban dispuestos a ayudar a la República Centroafricana a "deshacerse de Wagner".

156. Los periodistas tuvieron la impresión de que a los demás miembros del grupo no les gustaba Salleh y le temían. Muchas de las fuerzas de la CPC en Sikikédé eran reclutas locales y llevaban en la zona desde antes de la llegada de Mahamat Salleh. La población civil, incluidos mujeres y niños, parecía relajada y amistosa con las fuerzas.

157. El 15 de enero, los periodistas pudieron circular y trabajar. Visitaron explotaciones mineras y entrevistaron a testigos y supervivientes de diversos ataques, incluido el asesinato de civiles, en Dombolo, Sikikédé y Mandjam, que se remontan a marzo de 2022 y que presuntamente fueron perpetrados por "el grupo Wagner"[201].

158. Sin embargo, a partir del 16 de enero de 2023, la situación cambió. Mahamat Salleh se mostró cada vez más hostil hacia los periodistas. Les robó dinero y dijo que eran un problema para él porque "gente de Bangui" sabía de su presencia en Sikikédé, y "Wagner" los estaba buscando. A partir de entonces, los periodistas ya no pudieron circular libremente. Del 16 al 19 de enero, Salleh los mantuvo recluidos en una cabaña del recinto, "la prisión", y solo ocasionalmente les permitía salir a trabajar[202].

159. Salleh repetía que tenían que esperar a un hombre llamado Yahya Idriss[203], "una persona muy importante, un gran jefe", que acababa de salir de la cárcel en Bangui. Salleh insistió en que debían entrevistar a Idriss. Sin embargo, Idriss nunca llegó[204], y los periodistas supusieron que se trataba de una táctica de Salleh para mantenerlos detenidos y encontrar la forma de extorsionarles más dinero.

160. Según los periodistas, durante su detención no hubo ningún contacto directo entre Mahamat Salleh y Ali Darassa.

---

[200] Fuente confidencial, 1 de abril de 2023. Mahamat Salleh hablaba de sí mismo en tercera persona y su francés era pobre. Cuando los periodistas no le entendían, Salleh se ponía agresivo, así que por miedo fingían entender, lo que significa que puede haber habido algunos malentendidos en los intercambios entre Salleh y los periodistas.

[201] Véase S/2022/527, párr. 27, en relación con la presunta destrucción de un mercado de armas en Sikikédé en marzo de 2022. En su informe sobre la República Centroafricana de 16 de junio de 2022, el Secretario General menciona que, el 14 de marzo de 2022, las fuerzas nacionales de defensa y otros miembros del personal de seguridad se enfrentaron a grupos del FPRC y miseriya en el yacimiento minero de Sikikédé, "lo que, al parecer, provocó la muerte de 20 civiles" (S/2022/491, párr. 29).

[202] Un elemento de la CPC estuvo detenido en la misma cabaña, por haber perdido su arma. Tenía las manos atadas a los pies, y yacía contorsionado y respirando con dificultad. Los periodistas temieron que se fuera a morir y pidieron a los guardias de la CPC que desataran al preso, cosa que hicieron.

[203] Una fuente confidencial de la CPC describió a Yahya Idriss como "la mano derecha de Mahamat Salleh", en correspondencia del 5 de abril de 2023.

[204] Yahya Idiss habría ido a Sikikédé el 22 de enero, según confirmó un elemento de la CPC en las inmediaciones de Sikikédé el 10 de febrero de 2023.

161. Tras una gestión de *Paris Match*, los dos periodistas fueron liberados el 19 de enero y transportados de vuelta a la frontera del Chad por la CPC.

162. El Grupo recuerda informes anteriores sobre la participación de Mahamat Salleh en ataques contra personal de mantenimiento de la paz, saqueos y desplazamientos y violencia sexual y de género en la prefectura de Bomú en 2021 (S/2021/569, párrs. 40 a 42)[205].

C. Preocupaciones humanitarias más amplias en Sikikédé

163. Desde fines de enero de 2023, los violentos ataques y contraataques en Sikikédé, entre la CPC y las FACA e instructores rusos (véanse los párrs. 13 a 15), provocaron la huida de la población civil de la ciudad[206]. Para abril, el acceso humanitario para asistir y proteger a las poblaciones desplazadas y afectadas por el conflicto en Sikikédé y sus alrededores era limitado.

164. El 19 de febrero, las autoridades locales de Sikikédé comunicaron por teléfono al personal de la MINUSCA en Birao que se estimaba que la mitad de la población había huido al Chad[207]. La otra mitad se desplazó al bosque, en los alrededores de Sikikédé, por miedo a volver a la ciudad. Para los civiles escondidos en las afueras de Sikikédé, sin acceso a agua limpia ni alimentos, y sin servicio sanitario, la situación humanitaria era precaria. Las autoridades locales de Sikikédé informaron de que la ciudad estaba vacía, los niños morían y las mujeres daban a luz en el bosque que rodea la ciudad[208].

165. El 14 de marzo, una misión interinstitucional viajó por carretera de Birao a Sikikédé para evaluar la situación humanitaria en la zona. No participó ningún organismo de las Naciones Unidas, y dos de las organizaciones no gubernamentales participantes se detuvieron en Gordil y no siguieron hasta Sikikédé[209]. Solo el International Medical Corps acompañó a las autoridades sanitarias del distrito de Birao hasta Sikikédé y permaneció allí dos días[210]. El Corps pudo operar a una paciente en el centro de salud dañado de Sikikédé, y al día siguiente fue evacuada a Tiringoulou[211].

166. Entre fines de enero y fines de febrero, la ciudad de Sikikédé y el centro de salud fueron saqueados en al menos tres ocasiones y por todas las partes[212]. Se informó de que la CPC y las milicias asociadas habían saqueado viviendas en Sikikédé, aunque

[205] Informe sobre la violencia sexual relacionada con los conflictos cometida por el FPRC y la UPC en las prefecturas de Bomú y Alto Kotto, diciembre de 2020-marzo de 2022 (en francés) en https://www.ohchr.org/fr/documents/country-reports/rapport-sur-les-violences-sexuelles-liees-aux-conflits-commises-par-le. Abdoulaye Machai (párr. 20) también fue incriminado en el informe por perpetrar actos de violencia sexual junto con Mahamat Salleh.

[206] Según las estadísticas de salud nacionales, la población de Sikikédé es de 11.368 habitantes (citado por International Medical Corps Birao, 12 de febrero de 2023). En comparación, y según las mismas estadísticas, Birao tiene una población de 13.869 habitantes.

[207] La población de Sikikédé pertenece en su mayoría a la etnia runga, y existen comunidades runga al otro lado de la frontera, en el sur del Chad, donde han sido y pueden ser acogidas.

[208] Fuentes de la MINUSCA en Birao vía llamada telefónica, 19 de febrero de 2023.

[209] Las organizaciones no gubernamentales no continuaron, siguiendo el consejo de no hacerlo del Departamento de Seguridad de las Naciones Unidas (comunicación por correo electrónico con la Oficina de Coordinación de Asuntos Humanitarios de las Naciones Unidas, 5 de abril de 2023).

[210] Los tres rehenes de B13 habían sido liberados el 8 de marzo. Esto había sido un alivio para las organizaciones no gubernamentales en Vakaga, y fue una de las razones por las que el International Medical Corps acudió a Sikikédé el 14 de marzo.

[211] International Medical Corps Birao, 11 de febrero de 2023.

[212] Fuentes locales en Sikikédé, vía la MINUSCA, 13 de febrero de 2023.

fuentes locales afirmaron que la CPC no había dañado ni saqueado el centro de salud, ya que sus elementos habían recibido tratamiento allí[213].

167. Para mediados de marzo, las autoridades locales, incluido el alcalde y varios jefes de aldea y jefes de barrio, habían regresado a la ciudad de Sikikédé. Junto con las FACA y los instructores rusos, las autoridades locales intentan sensibilizar a la población para animarla a regresar. Se había producido un retorno gradual de la población, principalmente jóvenes y ancianos. La mayoría de los hombres y mujeres adultos temían regresar por miedo a ser asociados con los grupos armados. El alcalde creía que la restauración del centro de salud y la presencia allí de personal del International Medical Corps enviarían una señal clara a la población de que era seguro regresar.

168. Las FACA y los instructores rusos, en sus conversaciones con la misión interinstitucional, expresaron su escepticismo respecto a las organizaciones no gubernamentales y la MINUSCA, afirmando que esas organizaciones solo servían para prolongar la crisis. Sin embargo, permitieron a la Misión llevar a cabo su evaluación y señalaron que permitirían a los trabajadores humanitarios trabajar en Sikikédé, también como forma de animar a la población civil a regresar a la ciudad.

D. Caso de los rehenes de la Oficina de las Naciones Unidas de Servicios para Proyectos

169. El 11 de noviembre de 2022, mientras realizaban una misión en la prefectura de Vakaga, dos funcionarios de la Oficina de las Naciones Unidas de Servicios para Proyectos (UNOPS) y un miembro del personal técnico del Ministerio de Equipamiento y Obras Públicas, todos ellos hombres, fueron secuestrados en Ndiffa por elementos armados del Partido de Agrupación de la Nación Centroafricana (PRNC) (S/2023/87, párrs. 70 a 80[214]). El 8 de marzo, tras negociaciones locales con el Jefe de Estado Mayor del PRNC, Mohamed Ali, alias “B13”, los rehenes fueron liberados en Sam Uanya tras 117 días de cautiverio.

170. Esta toma de rehenes se resolvió tras casi cuatro meses de intensos esfuerzos de mediación por parte de funcionarios gubernamentales, autoridades locales y tradicionales y un mediador de las Naciones Unidas, con el apoyo del Departamento de Seguridad de las Naciones Unidas y la oficina de zona de la MINUSCA en Birao, y sin que el Gobierno de la República Centroafricana cediera a la exigencia clave del PRNC, a saber, la liberación del General Azor Kalite del RPRC y de tres compañeros no identificados del grupo armado. Azor había sido detenido por la MINUSCA en Ndélé el 19 de mayo de 2020 (S/2020662, párrs. 31 y 32, y S/2023/87, párr. 73).

171. En febrero, mientras estaba encarcelado en el campamento de Roux, en Bangui, Azor Kalite había enviado una carta al Presidente del Tribunal Penal Especial en Bangui en la que afirmaba que no estaba implicado ni apoyaba el secuestro llevado a cabo por el PRNC. En la carta, Kalite también solicitaba que se le pusiera en libertad, ya que no se habían presentado cargos formales contra él[215]. Fuentes cercanas al proceso de mediación creen que la postura de Azor Kalite en contra del secuestro fue

[213] *Ibid*.

[214] El secuestro constituye una grave violación del derecho internacional humanitario, en virtud del artículo 3 común a los Convenios de Ginebra de 1949, la toma de rehenes está y seguirá estando prohibida en todo momento y lugar. Véase https://ihl-databases.icrc.org/en/customary-ihl/v2/rule96.

[215] Fuente confidencial, 27 de marzo de 2023.

transmitida a B13 y fue el factor determinante que llevó a B13 a liberar a los rehenes[216].

172. La segunda exigencia de los secuestradores era el pago de una suma que oscilaba entre 10 millones de francos CFA (16.000 dólares) y 60 millones de francos CFA (97.000 dólares) destinada a sufragar la alimentación y la seguridad de los rehenes (S/2023/87, párr. 73). El Grupo no pudo comprobar si se atendió esa petición y, en caso afirmativo, si en su totalidad o en parte.

173. Los elementos armados del PRNC que llevaron a cabo el secuestro y se encargaron de los rehenes estaban dirigidos por "B13", el Jefe de Estado Mayor del PRNC. El equipo de mediación de las Naciones Unidas que acudió a Tiringoulou, a unos 33 km al este de Ndiffa, el 13 de noviembre, habló casi a diario por teléfono con B13, así como con Abdelrahman Tourkach, que se presentaba, o al que se referían indistintamente, como "líder del ala política del PRNC" y "coordinador militar del PRNC"[217].

174. El PRNC emitió dos comunicados de prensa relacionados con el secuestro (véase S/2023/87, anexos 26 y 27). El primero, de fecha 16 de noviembre de 2022, estaba firmado por "el Jefe de Estado Mayor del PRNC, Mohamed Alias B13" y el segundo, de fecha 16 de diciembre de 2022, también firmado por B13 y en este caso "por delegación de Nourd Gregaza, presidente del PRNC"[218].

175. Tras la creación del PRNC en mayo de 2019, el Grupo realizó amplias investigaciones sobre la identidad de Nourd Gregaza. En agosto y octubre de 2019, representantes gula de Bangui y Birao informaron al Grupo de que Nourd Gregaza, hijo de un gendarme gula de Birao y de una mujer de la etnia banda, había abandonado la República Centroafricana a mediados de la década de 1990 para irse a vivir a Francia (véase S/2019/930, anexo 3.8). Aunque el PRNC era un grupo armado estructurado sobre el terreno, la identidad de su presidente seguía sin estar clara. Algunos llegaron incluso a cuestionar la existencia misma de Nourd Gregaza, que parecía limitarse a servir de figura decorativa con poca o ninguna autoridad sobre el terreno (*ibid*.).

176. Desde el 11 de noviembre de 2022 hasta mediados de diciembre de 2022, parecía que Nourd Gregaza era el líder que decidía el destino de los tres rehenes. En las llamadas telefónicas diarias con el equipo mediador de las Naciones Unidas, B13 se refería a Gregaza como su "jefe en Francia". B13 dio la impresión de que consultaba con Gregaza antes de tomar decisiones relacionadas con los rehenes.

177. El 28 de noviembre de 2022, el Grupo habló con una fuente confidencial, que dijo que, el 11 de noviembre de 2022, después de haber detenido e interrogado a los dos miembros del personal de la UNOPS y al empleado del Ministerio en Ndiffa, B13 tenía la intención de liberarlos, pero posteriormente hizo una llamada telefónica a Nourd Gregaza. Esta llamada parece haber sido un punto de inflexión, después de lo cual B13 llevó a los tres hombres más lejos en el monte, y la situación cambió de interrogar a los hombres a secuestrarlos (S/2023/87, párr. 73).

178. B13 había comunicado al equipo mediador un número de móvil francés que, según él, pertenecía a Nourd Gregaza. Los mediadores hablaron dos veces con un hombre en ese número, en noviembre y diciembre, suponiendo que hablaban con Nourd Gregaza.

---

[216] Reunión con una fuente confidencial de las Naciones Unidas, 27 de marzo de 2023.

[217] En contadas ocasiones, los mediadores hablaron también con el adjunto de B13, Noubakive Assane Alias Monde (véase el anexo 33)).

[218] Véase S/2019/608, anexo 2.7, relativo a la creación del PRNC en mayo de 2019, anunciando a Nourd Gregaza, "en gran parte desconocido en la escena política centroafricana", como presidente de ese grupo.

179. Sin embargo, tras preguntar, los mediadores recibieron información a través de las Naciones Unidas del Ministerio de Relaciones Exteriores de Francia de que Nourd Gregaza estaba encarcelado en Francia y no tenía acceso a un teléfono[219]. Desde fines de diciembre de 2022, B13 dejó de referirse a Nourd Gregaza y asumió personalmente el liderazgo de las negociaciones sobre los rehenes con el equipo de mediación[220].

VIII. Recomendaciones

180. El Grupo formula las siguientes recomendaciones:

Al Comité del Consejo de Seguridad establecido en virtud de la resolución 2127 (2013) relativa a la República Centroafricana

a) Considerar la posibilidad de designar a las personas que hayan participado en actos que cumplan los criterios establecidos en los párrafos 20 a 22 de la resolución 2399 (2018) del Consejo de Seguridad y prorrogados en virtud de la resolución 2648 (2022) del Consejo, sobre la base de las exposiciones de los hechos anteriores preparadas por el Grupo basadas en la participación en actos de violencia sexual y por razón de género, tráfico de armas e incitación a la violencia.

b) Alentar a la República Centroafricana, en su calidad de Estado receptor, o al Sudán y a la Federación de Rusia, en su calidad de Estados proveedores, a que presenten notificaciones nuevas o modificadas a posteriori o solicitudes de exención, según proceda, en relación con todos los suministros anteriores de armas y municiones, vehículos y equipo militares, y la prestación de asistencia conexa, a las fuerzas de seguridad de la República Centroafricana que violaron el embargo de armas (véanse los párrs. 98 a 103 y S/2023/87, párrs. 41 a 49) o incumplieron (véanse los párrs. 104 a 107) los procedimientos de notificación y exención.

c) Alentar al Gobierno de la República Centroafricana a que permita a la MINUSCA reanudar el uso notificado de vehículos aéreos no tripulados y reinstalar su cámara de alto rendimiento fijada en la torre de control del aeropuerto internacional M'poko de Bangui para cumplir su mandato, entre otras cosas, en lo que respecta a la protección de la población civil y la aplicación del embargo de armas de conformidad con la resolución 2659 (2022).

d) Alentar a los Gobiernos de la República Centroafricana y del Sudán a realizar una declaración o comunicación oficial sobre el resultado de la reunión bilateral de seguridad celebrada en Birao el 28 de diciembre de 2023, que incluya aclaraciones sobre el marco jurídico aplicable y haga referencia al Acuerdo Tripartito de 2005.

e) Alentar a los Gobiernos del Chad y de la República Centroafricana a proseguir las conversaciones de alto nivel sobre la reapertura de sus fronteras comunes y a abordar posteriormente la cuestión de la trashumancia transfronteriza en el marco de la Comisión Mixta Transfronteriza entre ambos países.

Al Consejo de Seguridad

f) Considerar el incumplimiento continuado de las disposiciones de exención y notificación por parte de la República Centroafricana a la hora de decidir sobre cualquier nueva modificación del embargo de armas.

[219] El 25 de septiembre de 2019, representantes de las autoridades francesas confirmaron al Grupo que una persona llamada Nourd Gregaza estaba actualmente detenida por asesinato.

[220] A partir del 6 de enero, y semanalmente después, el Grupo llamó al número de móvil francés. Todas las llamadas se transferían directamente a un sistema automatizado de buzón de voz.

Annex 1: 20 July 2022 CPC Appointment notice

Coalition des Patriotes
Pour le Changement
Coordination Générale
Coordination Militaire
Etat-major Général
Secrétariat Général

République
Centrafricaine
Unité-Dignité-Travail
******

N°013../CPC/CG/CM/EMG/SG/022

NOTE DE NOMINATION

Portant nomination, **le Coordonnateur Militaire**, Chef d'Etat-major de la Coalition C.P.C, le **Général d'Armée Ali Darassa Mahamat**, nomme

- Chef de Colonne, **Général Anour Adam**
- Premier Adjoint Chef de Colonne, **Général Ousman Mahamat Haraka**
- Deuxième Adjoint Chef de Colonne, **Général Mahamat Déya**
- Conseiller-1, **Oumar Ousman**
- Conseiller-2, **Salleh Mahamat**
- Conseiller-3, **Idriss Abdoulaye.**

Poste de responsabilité: La **Première Colonne Ndélé.**

Zone de responsabilité: **Préfecture de Bamingui-Bangoran (Ndélé).**

En foi de quoi, la présente note est délivrée pour servir et valoir ce que de droit.

NB: Art.1 : Ils sont chargés de la sécurité de la dite zone.

Art.2 : Ils sont chargés d'entretenir de très bonne relation avec les autorités locales et confessionnelles.

Art.3 : Ils sont chargés de veiller à la libre circulation des personnes, des biens et des organisations humanitaires en particulier des agriculteurs et éleveurs.

Art.4 : Ils sont ordonnés à communiquer et rendre compte directement au Coordonnateur Militaire, **Chef d'Etat-major de la Coalition C.P.C**, chaque deux (2) semaine.

Fait le, 20 Juillet 2022

Le Coordonnateur Militaire, Chef d'Etat-major de la Coalition CPC

Chef d'état-major Général de la Coalition C.P.C

Général
ALI DARASSA MAHAMAT

Le Général d'Armée Ali Darassa Mahamat

Tel:+23672556628 +23672567473

Annex 2: Tom Adam alias “Ben Laden” and Mahamat Deya

Tom Adam

On 15 February 2023 (video)

On 3 July 2014 (S/2014/762, annex 9)

Mahamat Deya

On 15 February 2023 (video)

Annex 3: Sudanese militia, Mahamat Deya and Issa “Policier”

Ali Abd-Al-Rahman General Moussa Ngir Issa el Messiya

General Habib Abu Djazam or Ghazam not identified

Mahamat Deya Issa “Policier”

Annex 4: UPC addressing and moving with FACA hostages in late March 2023

Annex 5: Draft CPC demands for the release of FACA hostages

Les revendications de la CPC en vue de la libération des prisonniers Faca

1-le départ des mercenaires russes de Wagner du territoire centrafricain.

2-la libération de tous les combattants de la CPC fait prisonniers par le gouvernement sur tout l'étendue du territoire centrafricain.

3-la libération de tous les civils innocents détenues arbitrairement dans les prisons a Bangui et dans les provinces pour des soit disant complicité avec la CPC.

4-Le gouvernement centrafricain doit laisser les ONG nationale et internationale tel que CICR et MSF soigner les blessés de guerre en toute liberté comme l'indique la convention de Genève.

5-le gouvernement centrafricain doit instruire les soldats Faca et les mercenaires russes de Wagner de cesser les attestations arbitraire, les pillages, Les raquettes sur les barrières pour défaut de pièces d'identités, les vols et violes des civils innocents a Bangui et en province.

6-le gouvernement centrafricain doit instruire a ces Faca et ces mercenaires russes de Wagner de cesser les exactions contre les civils dans les marchés et les chantiers et de laisser la population civile vaquer à leurs occupations en toute liberté, surtout en province.

7-la coordination militaire demande au gouvernement centrafricain de faciliter l'obtention des pièces administratives au Population civile en particulier musulmanes.

8-le gouvernement centrafricain doit instruire ces Faca et les mercenaires russes de Wagner de laisser les ONG nationale et internationale accéder aux personnes déplacées dans les provinces en toute liberté.

9-la coordination militaire demande des dommages et la prise en charge des prisonniers et blessés de guerre.

10-la coordination militaire exige que l'échange s'effectue dans un endroit neutre de son choix.

Ci-joint : la liste des combattants de la CPC détenues par le gouvernement centrafricain :

1-Mansour Mahamat

2-Saleh Moudjirou

3-Aliou bi Mamadou

4-Yaya Abakar

5-Issa Mahamat

6-Ibrahim Adam

7-Diar Tom

8-Hisseine Ibrahim

9-Chouaibou Alhadji

10-Oumar Moussa

11-Dahbo Alhadji

12-Moussa Mahamat

13-Abdoulaye Mahamat

14-Ismail Mahamat

15-Ahmat Bello

16-Mahamat about

17-Amat Mboula

18 Abdoulaye Garba (moudalah)

19-Hissen Abakar

20-Nassour Amine

21Ahmet Issa

22-Moussa Mberio

23-Ahmad Haroune

24-Moustapha Mahamat

25-Abdelahi Adam Saleh

26-Ismaël Issa

27-Tidjani Hamid

28-Mahamat Saleh Hassan

29-Abdoulaye Djibrine

30-Youssouf Ahmad Rakis

31-Mahamat Youssouf

32-Ahmad Youssouf Basketteur

33-Imam Ali

34-Abdoulaye Adam

35-Abdoul Karim Ali

36-Adam Ali

37-Abaza Ali

38-Ahmad Idriss

39-Adam Youssouf

40-Ahmad Epaïss

41-Hissen Deya

42-Ndodé Rizigala

43-Djamaldine Moussa

44-Abdel Kader Dodo

45-Yousssouf Ibrahim

46-Ahmat Abakar

47-Mahamat Laskony

48-Mahamat Choua

49-Brahim Defallah

50-Ahmat Idirss Alkass

51-Alkassim younniss

52-Fatouma Yahya

53- Hamadou Nouhou

54- Abdoulaye Issa

55- Hamadou Issa

56- Ibrahim Daoud

57-Djoubairou Mahamat

58- *Adamou Jibo*

59- Ibrahim Most Moussa

60- Salihou Djibrila

61- Oumarou Ardo

62-Lt NAM- INGUINA

63-Lt ENDJIMAGOA Giscard

64-Sergent SAMY Urbain

65-Sergent OROFEI Patrice

66-OROFEI Jean Noël (CCS)

67 C/c KOSSI Freddy

68-C/c DOGO Oscar

69-WAKANAM Joseph Pino

70-AZOUNDANGA Maxime

71-Ibrahim INYHO

72-Ibrahim Arsène

73-DANIWEL Saitoua DEBANKOA

74-YEBELINA BENGUEA Alpha

75-BALEDJORO Grâce à Dieu

76-NGAIBONA Dieudonné

77-NGAIBONA Rodrigue

78-TOUABONA Passi

79-WANFIO Théophile

80- GANSEDE Bruno

81-REMADEMAM Elvis

82-NDO Adolphe

83-OUEBOZOUMNA Emmanuel

84-BERE Faustin

85-BONDO Fulbert

86-BROBE Jonathan

87-BALAWA Félix

88-KOSSI Théophile

89-OUMAR ANDALLA

90-ALIMANE WADALGONI

91-ALKHASSE

92-HASSIM HASSAN

93-ABDOULAYE ABDOUBOU

94-YOUSSOUF MAHAMAT

95-Daoud Andy

96-Abdoulaye Souleymane Rabo

NB : le chef d'état major général enverrai un document signé en bonne et due forme dès que les revendications sont acceptées.

Fait à Sikekedé le 15 Mars 2023

Annex 6: CPC communique announcing the release of FACA hostages

COALITION DES PATRIOTES
POUR LE CHANGEMENT
****
COORDINATION GENERALE
****
COORDINATION MILITAIRE
****
N° 004 / CPC/CG/CM/

REPUBLIQUE CENTRAFRICAINE
Unité – Dignité – Travail
****

COMMUNIQUÉ DE PRESSE

CE jour ,mardi 04 Avril 2023, la **C**oalition des **P**atriotes pour le **C**hangement (CPC) par la voix du porte parole militaire du chef d'état major, à travers le présent communiqué, informer l'opinion nationale et internationale de sa décision volontaire et unilatérale de libérer les vingt (20) militaires des forces Armées Centrafricaines (FACA) faits prisonniers depuis le 14 Février 2023 suite aux combats acharnés dans les villages de Sikekedé et Ndah.

Tandis que la **C**oalition des **P**atriotes pour le **C**hangement (CPC) avait ouvert des négociations, pour la libération de ces militaires, avec le Comité International de la Croix Rouge (CICR) et le gouvernement de M. Touadéra voulait faire passer ces derniers par pertes et profits en refusant toutes négociations mais privilégiant en toute irresponsabilité le langage des armes. Touadéra voulait les voir morts plutôt que vivant afin d'accuser la CPC de crimes et de discréditer son combat. C'est ainsi qu'une colonne de sept (7) véhicules s'étaient rendue dans les villages précités pour une expédition punitive, pillant, rackettant et dépouillant la population de ses biens : bétails, semences, vivres et liquidités. Pire, les avions et hélicoptères des mercenaires de Wagner décollèrent de Bangui et Ndélé pour bombarder régulièrement et aveuglément les villages de Ndah, Ndiffa et Melé. La CPC avait réclamé une enquête internationale sur ces crimes de guerre commis par les mercenaires de Wagner.

Le silence assourdissant du Président Touadéra, ci-devant Chef Suprême des Armées ainsi que celui de son Ministre de la Défense montrent le peu d'intérêt sinon le mépris total que ces derniers ont pour les militaires enrôlés à la va vite pour combattre dans le but de sauver le fauteuil du Président. Une fois envoyés sur le théâtre des opérations, ces militaires FACA sont abandonnés à eux mêmes, sans moyens financiers et logistiques ni suffisamment armés pour faire face à des combattants de la CPC très aguerris. Ce n'est pas non plus le communiqué insipide et laconique du Chef d'Etat Major des Armées qui plaidera en faveur de la libération de ces militaires malgré les appels du pied fait à la Communauté Internationale pour voler au secours du gouvernement.

1

Les récents décrets pris par le Président Touadéra, nommant des officiers supérieurs et des officiers généraux de l'armée dans les départements ministériels comme chargés de mission en matière de défense, montrent sa vision étriquée de l'armée républicaine tout en galvaudant la mission de celle-ci. Où le Président Touadéra veut-il mener notre Armée Nationale ? Veut-il la transformer en une armée mexicaine ?

Compte tenu du refus du Président Touadéra, Chef Suprême des Armées, d'assumer sa fonction de chef militaire en s'impliquant personnellement dans la libération de ces militaires FACA, la CPC a décidé de libérer tout simplement ses frères militaires centrafricains dont elle a pris soin depuis le début de leur captivité en février dernier. En présence du représentant du CICR, la **C**oalition des **P**atriotes pour le **C**hangement (CPC) remet ses anciens détenus sous leurs responsabilités. La liste de ces derniers se trouve en annexe dudit communiqué.

Elle exhorte les frères FACA en activité à cesser de combattre aux côtés des mercenaires russes et de la rejoindre. Ensemble, nous bouterons du Centrafrique les fossoyeurs de la République et les ennemis de la Paix.

Fait à SIKEKEDE, le 04 Avril 2023

Le Porte-parole militaire

Mamadou KOURA.

Annex 7: Release of hostages showing Ali Ousta and Mahamat Deya

Ali Ousta

Mahamat Deya

Annex 8: Cameroonian soldiers questioning Central African militiamen near Besson

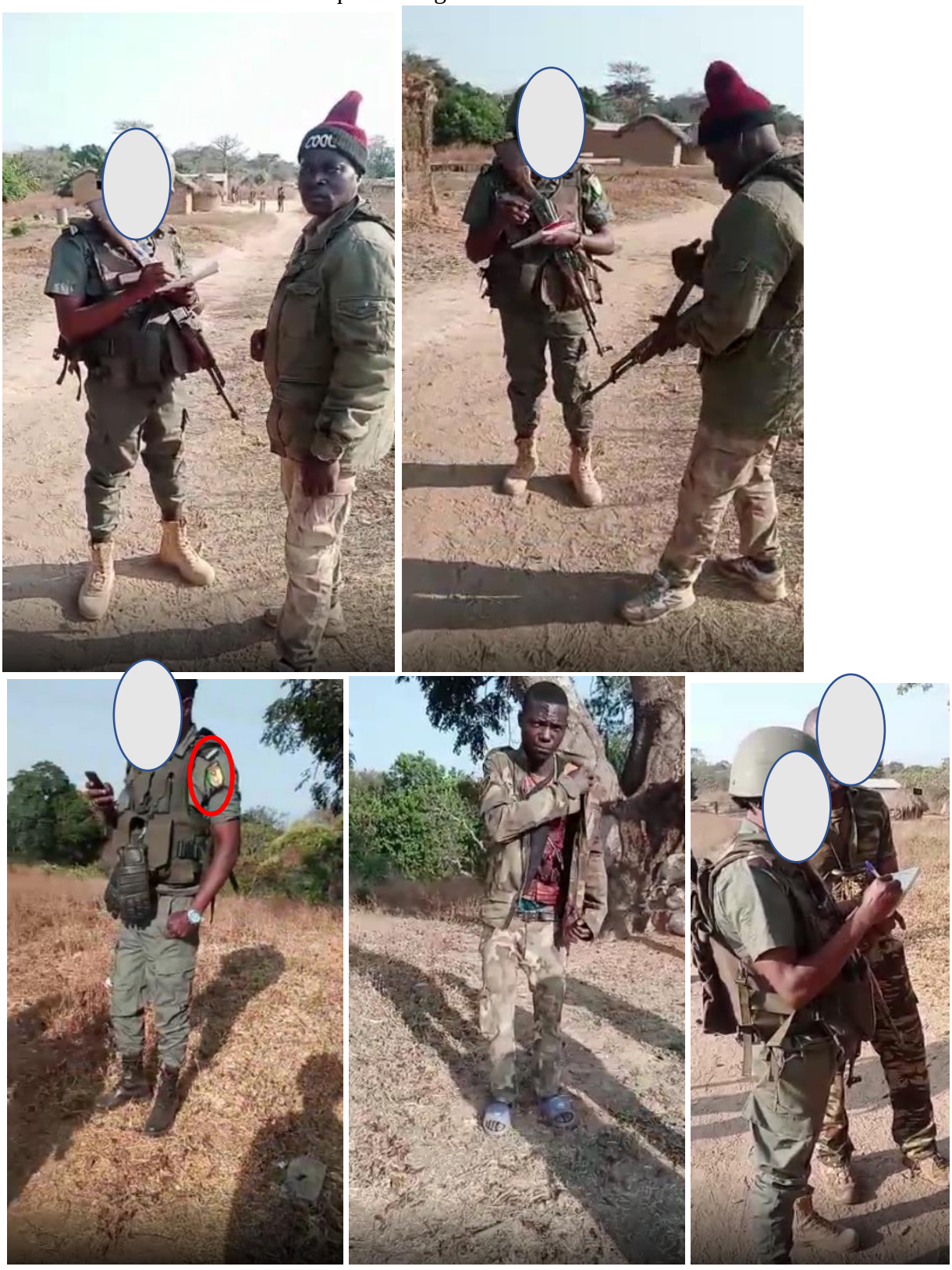

Annex 9: UPC spillover to the Democratic Republic of Congo

One incident was reported to have occurred on 3 October 2022 some 20 kilometres from Niangara (Haut-Uele Province). Fighting occurred between UPC elements accompanying transhumance and the local population following the shooting of one of their animals by a local hunter. One UPC element was reportedly killed with a 12 mm calibre hunting rifle.[1] Pro and anti-government factions of UPC, under "General" Hassan Guendero (S/2021/569, para. 41) and a "Colonel" Lichal respectively, blamed each other for entering the DRC and causing the incident.[2]

A year before, at the end of October 2021, there had been another incident, with one UPC Colonel losing a leg after exchanging fire with the DRC armed forces. He was admitted to a hospital in Buta.[3]

UPC colonel admitted to hospital in Buta (DRC)

[1] Communication from UPC representatives received on 4 October 2022; confidential civil society reports, 4 and 7 October 2022.
[2] Communication from UPC representatives received on 4 October 2022.
[3] Ibid.

Annex 10: UPC proliferation in southeastern CAR giving rise to a new Zande ethnic militia

The period under review was strongly marked by the emergence of a self-defence group in the sub-prefectures of Bambouti and Obo, in the Haut-Mbomou prefecture: AZANDE ANI KPI GBE. It is composed primarily of elements of the Zande ethnic group, which is scattered throughout the sub-region, in Southern Sudan, Uganda, the northeast of the Democratic Republic of Congo and the southeast of the Central African Republic (Mbomou and Haut-Mbomou prefectures).

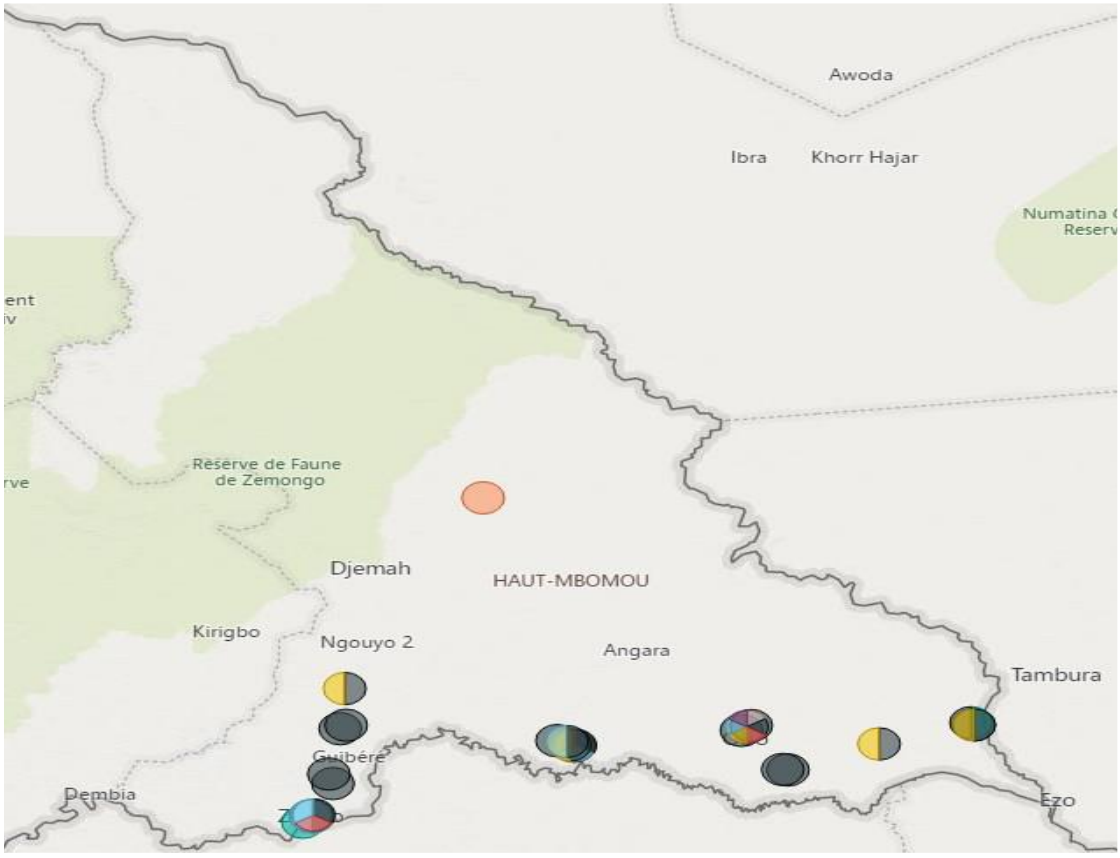

Figure 1: Security incidents in Haut-Mbomou, January-March 2023

a) Obo, chief town of the prefecture:

According to various sources, these individuals arrived in the area around 5 February. They kidnapped a team of Fulani herders (two women and four men) going from Bambouti to Mboki on 6 February. The two women were released on Sunday, 12 February while the four men remain unaccounted for. The abduction of these Fulani created tension between the Muslim Fulani community and the indigenous people in the prefecture, particularly in Bambouti and Zemio. Beginning on 3 March, the group of armed individuals carried out coordinated abductions at night in the outlying neighbourhoods of Ngouli and Niokora in the town of Obo, during which 12 youths, including six women, two of whom were minors, were abducted and forcibly recruited, and then released under circumstances that have not yet been clarified, around 7 March.

On 10 March, these armed individuals published an information note in which they indicated that they were a self-defence group called AZANDE ANI KPI GBE based in Gbazibiri, located 20 km southeast

of Obo on the Obo-Bambouti axis. According to them, their objective was to dislodge the UPC fighters from Haut-Mbomou and to demand the immediate resignation of the prefect[4], whom they accused of colluding with the UPC. Two days later, seven kilometres north of Obo, on the Obo-Djema road, this self-defence group attacked a group of Fulani herders and killed two of them. Their bodies were recovered on 13 March and buried in Obo. This incident provoked fear among the Muslim population, who planned to leave Obo and move to Mboki or Zemio.

On 15 March, five kilometres north of Obo on the Obo-Djema road, the AZANDE ANI KPI GBE militia attacked a Fulani herders' camp consisting of two men, three women, and ten children, including five boys and five girls. One of the men was found shot and had his throat slit on 18 March, while the other is still missing. The attackers also looted the herders' livestock. On 27 March, eight kilometres from Obo on the Obo-Mboki road, four civilians, including three boys and a 47-year-old woman, were attacked by this vigilante group before being released. Their two motorcycles were confiscated.

On 15 March in Bangui, the five deputies from Haut Mbomou (Obo 1 and 2 Bambouti, Zemio, and Djema) issued a statement denouncing what they perceived to be allegations made by the prefect of Haut Mbomou via the media, accusing them of not only fomenting the recent security incidents in Haut Mbomou but also of being behind the creation of the new self-defence group. In addition, they stated that the prefect had always been accused by the population of colluding with UPC elements for selfish, personal interests. On the same day, the acting prefect in Obo denounced the vigilante group and its agenda, which risks plunging the entire prefecture into chaos. He also pointed to the complicity of neighbourhood and village leaders, following their apparent reluctance to share information about the forced and voluntary enrolment of youth into the militia.

b) Bambouti:

On 25 January, elements of the Ali Darassa faction of the UPC, led locally by Ahmat Petit, kidnapped the sister of the Mayor of Bambouti, accusing her of having transferred funds in the amount of approximately $USD 5,800 to South Sudan to recruit South Sudanese mercenaries to attack the UPC base in Bambouti. The victim was released on 1 February for a ransom of FCFA 500,000. On 15 March, a group of South Sudanese youths, led by Emanuel Gangura Korobong, launched a coordinated attack with the AZANDE ANI KPI GBE self-defence group against UPC fighters in Bambouti. Clashes began shortly before 5:30 a.m. and continued until 9 a.m. According to local sources fighting continued in the bush when UPC/CPC fighters retreated toward Mboki. The self-defence group controls the town of Bambouti and warns that operations will continue in Mboki in the coming weeks. These clashes are believed to have displaced people to localities on the border with South Sudan, as the lack of communications means that the outcome of these clashes remains unknown.

c) Zemio:

Two unidentified individuals on a motorcycle armed with an AK47 rifle committed several acts of robbery and theft on the Zemio-Rafai road. On 6 February, these individuals arrested shopkeepers in the village of Bema (20 km west of Zemio) and the passengers of another truck on 10 February in the village of Tabane (25 km west of Zemio). On 23 February, one of the two armed individuals voluntarily

[4] See https://www.radiondekeluka.org/actualites/securite/40143-centrafrique-une-milice-locale-exige-la-demission-du-prefet-du-haut-mbomou.html

surrendered to local authorities in Zemio, while his accomplice was apprehended by the people of Tabane-1 (20 km west of Zemio) on 12 March,. He is currently in the hands of former UPC combatants.

On 18 March, local sources reported that 26 fighters from the pro-government wing of the UPC arrived and established a checkpoint at Banagui (65 km north of Zemio) on the Zemio-Djemah axis. According to the same sources, these fighters collected illegal taxes from road users, including the sum of FCFA 7,000 extorted from motorcycles rented by the Zemio hospital to transport medicines to Djemah.

d) M'boki:

On 25 January, in Mboki, (75 km west of OBO), the pro-Government wing of UPC, under the leadership of Hassane Bouba, and represented locally by Hasssan Guenderou, took control of the town.[5] The movement of armed elements under the leadership of Ahmat Petit from Bambouti and the bush continued until 31 January. On 9 February, the group seized two trucks belonging to the NGO AIRD, and kidnapped a UNHCR and UNDP contractor, demanding the payment of FCFA 120,000 before they were released.

On 28 March, UPC/CPC fighters of Ahmat Petit, who had left Bambouti on 23 March following their defeat against the AZANDE ANI KPI GBE militia, arrived in Mboki. They subsequently burned three huts belonging to the Mayor, her Deputy, and the Secretary General of the Mayor. This action could be considered a show of force. However, the ability of Ahmat Petit's UPC to expand its activities in M'boki is likely to remain limited given the presence of Hassan Bouba's pro-government UPC faction. Although this faction has not yet reacted to the arrival of Bambouti's UPC, the presence of two rival armed groups could lead to increased crime and tension in the short term, with devastating consequences for civilians.

[5] Correspondence with confidential sources in Obo, 30 March 2023. In Bangui, Government sources confirmed this information, 31 March 2023.

Annex 11: 31 May 2021 communique from the CAR Minister of foreign affairs

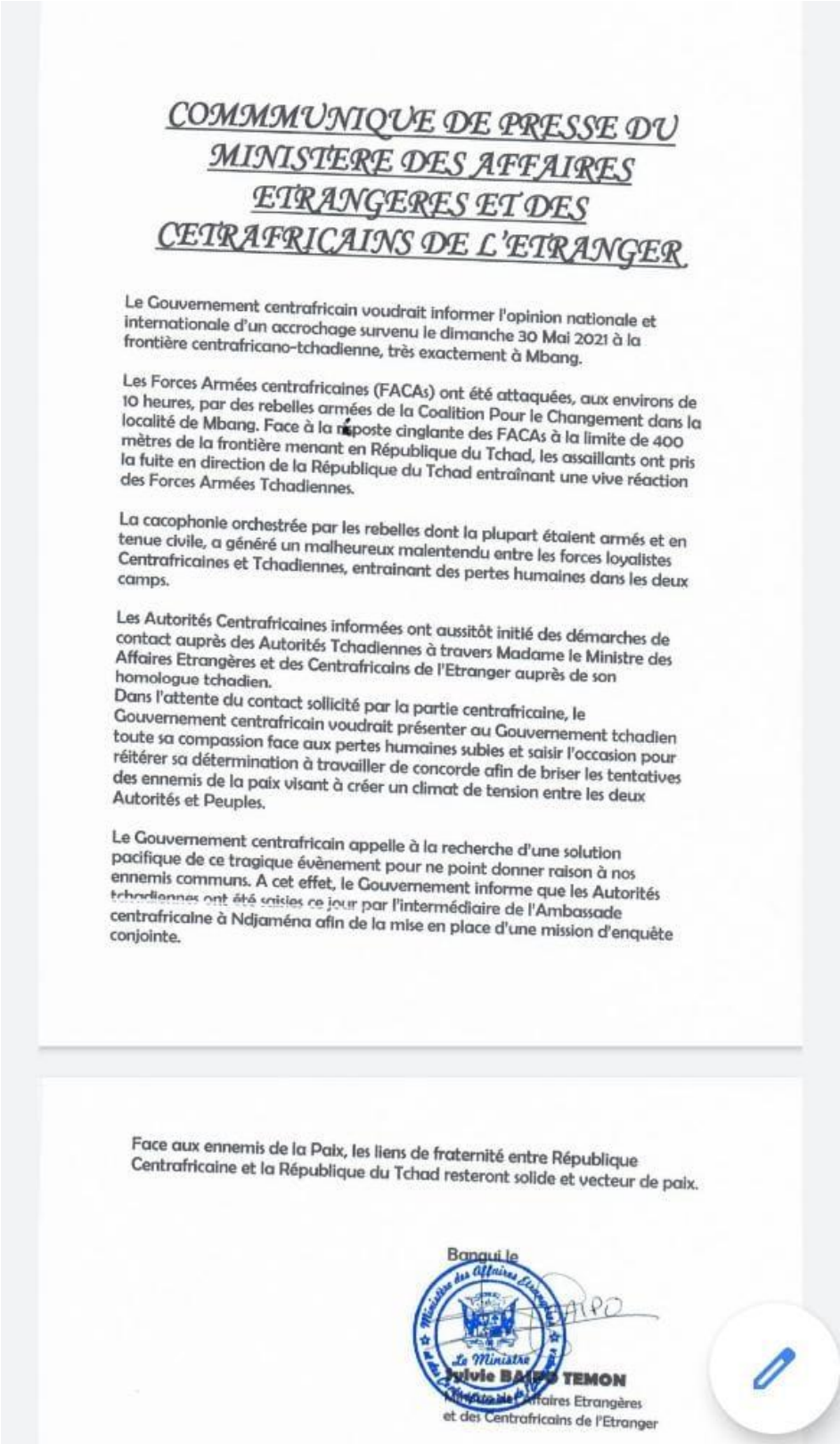

COMMMUNIQUE DE PRESSE DU MINISTERE DES AFFAIRES ETRANGERES ET DES CETRAFRICAINS DE L'ETRANGER

Le Gouvernement centrafricain voudrait informer l'opinion nationale et internationale d'un accrochage survenu le dimanche 30 Mai 2021 à la frontière centrafricano-tchadienne, très exactement à Mbang.

Les Forces Armées centrafricaines (FACAs) ont été attaquées, aux environs de 10 heures, par des rebelles armées de la Coalition Pour le Changement dans la localité de Mbang. Face à la riposte cinglante des FACAs à la limite de 400 mètres de la frontière menant en République du Tchad, les assaillants ont pris la fuite en direction de la République du Tchad entraînant une vive réaction des Forces Armées Tchadiennes.

La cacophonie orchestrée par les rebelles dont la plupart étaient armés et en tenue civile, a généré un malheureux malentendu entre les forces loyalistes Centrafricaines et Tchadiennes, entrainant des pertes humaines dans les deux camps.

Les Autorités Centrafricaines informées ont aussitôt initié des démarches de contact auprès des Autorités Tchadiennes à travers Madame le Ministre des Affaires Etrangères et des Centrafricains de l'Etranger auprès de son homologue tchadien.
Dans l'attente du contact sollicité par la partie centrafricaine, le Gouvernement centrafricain voudrait présenter au Gouvernement tchadien toute sa compassion face aux pertes humaines subies et saisir l'occasion pour réitérer sa détermination à travailler de concorde afin de briser les tentatives des ennemis de la paix visant à créer un climat de tension entre les deux Autorités et Peuples.

Le Gouvernement centrafricain appelle à la recherche d'une solution pacifique de ce tragique évènement pour ne point donner raison à nos ennemis communs. A cet effet, le Gouvernement informe que les Autorités tchadiennes ont été saisies ce jour par l'intermédiaire de l'Ambassade centrafricaine à Ndjaména afin de la mise en place d'une mission d'enquête conjointe.

Face aux ennemis de la Paix, les liens de fraternité entre République Centrafricaine et la République du Tchad resteront solide et vecteur de paix.

Bangui le

Le Ministre

Julvie BAIPO TEMON

Affaires Etrangères
et des Centrafricains de l'Etranger

Annex 12: 30 May 2021 communique from the Chadian Minister of foreign affairs

RÉPUBLIQUE DU TCHAD
Ministère des Affaires Etrangères, de l'Intégration Africaine et des Tchadiens de l'Etranger

جمهورية تشد
وزارة الشؤون الخارجية والتكامل الأفريقي والتشاد يون بالخارج

Unité – Travail – Progrès
وحدة – عمل – تقدم

COMMUNIQUE DU MINISTÈRE DES AFFAIRES ÉTARNGÈRES

Le Gouvernement de la République du Tchad tient à informer l'opinion nationale et internationale que les forces armées centrafricaines (FACA), ont attaqué, ce dimanche 30 Mai 2021, à 05 heures du matin, le poste avancé de Sourou, en territoire tchadien, non loin de la localité de MBERÉ, et à proximité de la frontière centrafricaine. Ce poste était tenu tenu par douze (12) éléments détachés de forces de défense et de sécurité tchadiennes.

Les assaillants lourdement armés ont tué un (01) soldat tchadien, en ont blessé 5, et cinq (05) autres ont été enlevés pour être ensuite exécutés à Mbang du côté centrafricain. Le Directeur Général de la Gendarmerie centrafricaine a saisi l'Ambassade du Tchad à Bangui pour que les autorités tchadiennes récupèrent auprès du chef de village de Mbang les dépouilles de cinq (05) soldats tchadiens faits prisonniers et exécutés par l'armée centrafricaine. Ce crime de guerre d'une gravité extrême et cette attaque meurtrière préméditée, planifiée et opérée à l'intérieur du Tchad, dont seul le gouvernement centrafricain en connaît les raisons, ne sauraient restés impunis.

Le Tchad tient le gouvernement centrafricain entièrement responsable des conséquences de cette agression caractérisée que rien ne justifie au moment où les deux pays cherchent à mutualiser leurs efforts pour relever les défis sécuritaires communs et à renforcer la coopération bilatérale comme l'atteste la tenue à N'Djamena, au mois de décembre 2019, de la dernière Commission mixte Tchad-RCA. Le Tchad prend à témoin la communauté internationale, notamment la MINUSCA, l'Union Africaine et la CEEAC, de cette grave agression dont il est la cible.

Fait à N'Djamena, le 30 Mai 2021

Le Ministre des Affaires Étrangères, de l'Intégration Africaine et des Tchadiens de l'Étranger

L'AMB. CHERIF MAHAMAT ZENE

Ministère des Affaires Etrangères, de l'Intégration Africaine et des Tchadiens de l'Etranger

Annex 13: Mission order for FADRST elements to move to a village via its post in Bebenguere

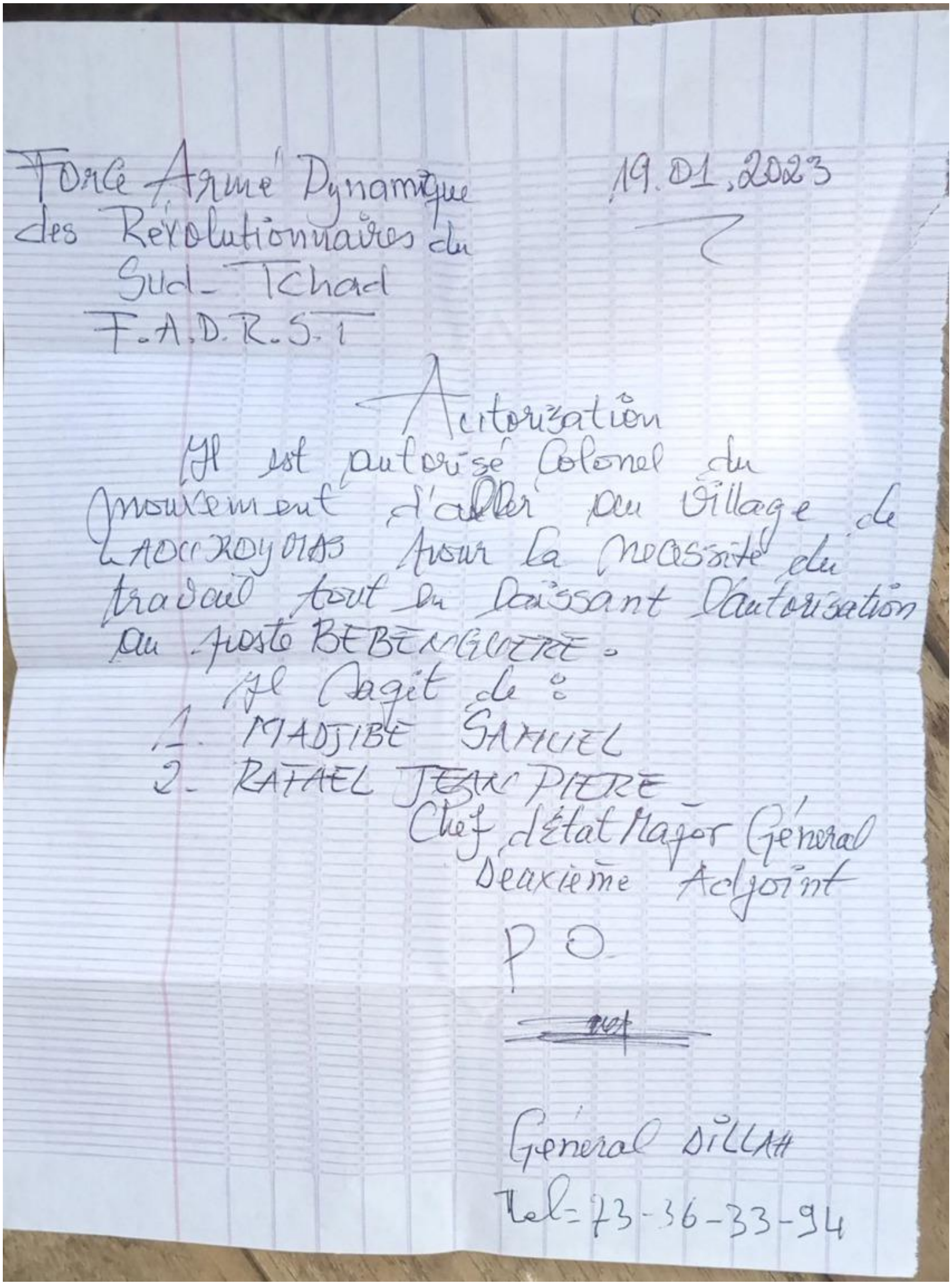

Force Armé Dynamique des Révolutionnaires du Sud-Tchad 19.01.2023

F.A.D.R.S.T

Autorization

Il est autorisé Colonel du mouvement d'aller au village de LAOKOROYORAS pour la nécessité du travail tout en laissant l'autorisation au poste BEBENGUERE.

Il s'agit de :

1. MADJIBE SAMUEL
2. RAFAEL JEAN PIERRE

Chef d'État Major Général

Deuxième Adjoint

P O

Général DILLAH

Tel=73-36-33-94

Annex 14: Photograph of SIRIRI coalition forces, encircling Abdel Shakour

Annex 15: Decision HCC Radio Lengo Sango

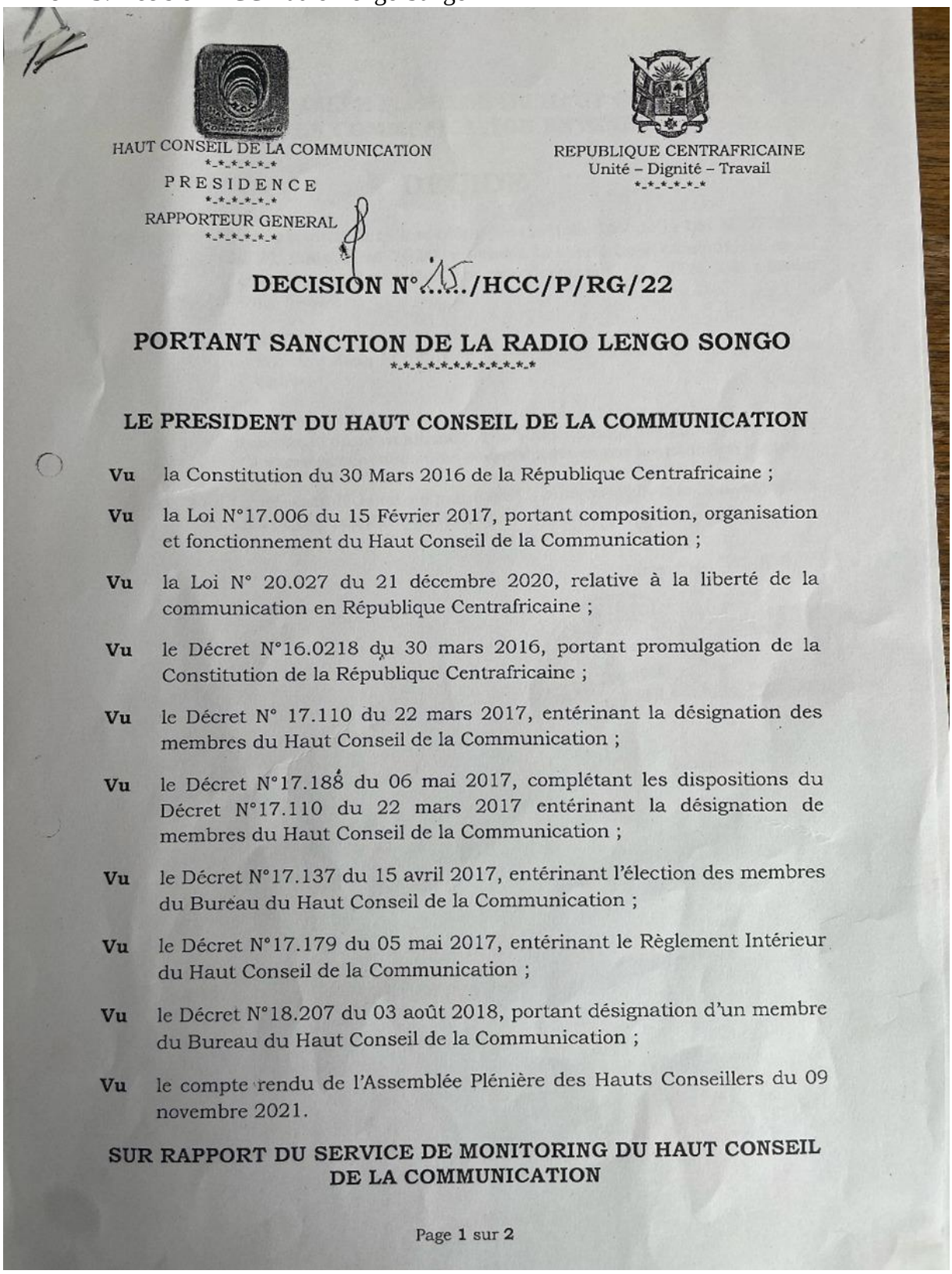

HAUT CONSEIL DE LA COMMUNICATION
--*-*-*-*
PRESIDENCE
--*-*-*-*
RAPPORTEUR GENERAL
--*-*-*-*

REPUBLIQUE CENTRAFRICAINE
Unité – Dignité – Travail
--*-*-*-*

DECISION N°...15.../HCC/P/RG/22

PORTANT SANCTION DE LA RADIO LENGO SONGO
--*-*-*-*-*-*-*-*-*-*-*-*

LE PRESIDENT DU HAUT CONSEIL DE LA COMMUNICATION

Vu la Constitution du 30 Mars 2016 de la République Centrafricaine ;

Vu la Loi N°17.006 du 15 Février 2017, portant composition, organisation et fonctionnement du Haut Conseil de la Communication ;

Vu la Loi N° 20.027 du 21 décembre 2020, relative à la liberté de la communication en République Centrafricaine ;

Vu le Décret N°16.0218 du 30 mars 2016, portant promulgation de la Constitution de la République Centrafricaine ;

Vu le Décret N° 17.110 du 22 mars 2017, entérinant la désignation des membres du Haut Conseil de la Communication ;

Vu le Décret N°17.188 du 06 mai 2017, complétant les dispositions du Décret N°17.110 du 22 mars 2017 entérinant la désignation de membres du Haut Conseil de la Communication ;

Vu le Décret N°17.137 du 15 avril 2017, entérinant l'élection des membres du Bureau du Haut Conseil de la Communication ;

Vu le Décret N°17.179 du 05 mai 2017, entérinant le Règlement Intérieur du Haut Conseil de la Communication ;

Vu le Décret N°18.207 du 03 août 2018, portant désignation d'un membre du Bureau du Haut Conseil de la Communication ;

Vu le compte rendu de l'Assemblée Plénière des Hauts Conseillers du 09 novembre 2021.

SUR RAPPORT DU SERVICE DE MONITORING DU HAUT CONSEIL DE LA COMMUNICATION

Page 1 sur 2

L'ASSEMBLEE PLENIERE DU HAUT CONSEIL
DE LA COMMUNICATION ENTENDUE

DECIDE

Article 1er : En application des dispositions de l'**article 169** de la **Loi N° 20.027 du 21 décembre 2020**, relative à la liberté de la communication en République centrafricaine, un **avertissement** est infligé à la « **Radio Lengo Songo** ».

Motif :

- Récidive dans la diffusion de messages incitant à la haine et à la violence.

Article 2 : Toute récidive dans le non-respect des règles d'éthique et de la déontologie du journalisme par la **Radio Lengo Songo**, exposera celle-ci à d'autres sanctions plus sévères prévues par les textes en vigueur.

Article 3 : La présente décision qui prend effet à compter de la date de sa signature, sera publiée au Journal Officiel.

Bangui, le 07 MARS 2022

HAUT CONSEIL DE LA COMMUNICATION
LE PRESIDENT
José Richard POUAMBI
* R.C.A *

Page 2 sur 2

Annex 16: Toyota Land Cruiser in the custody of MINUSCA, Birao from January 2021-2 January 2023 BIRAO

MAKE: TOYOTA LAND CRUISER
MODEL: AG V8 (ARMOURED)
COLOR: BLACK
TYPE: STATION WAGON LEFT HAND DRIVE
MODEL NO: URJ202L-GNTVKW
YEAR OF MAKE: 2016

Annex 17: 2 January 2023 discharge note by the Prefect of the Vakaga Prefecture

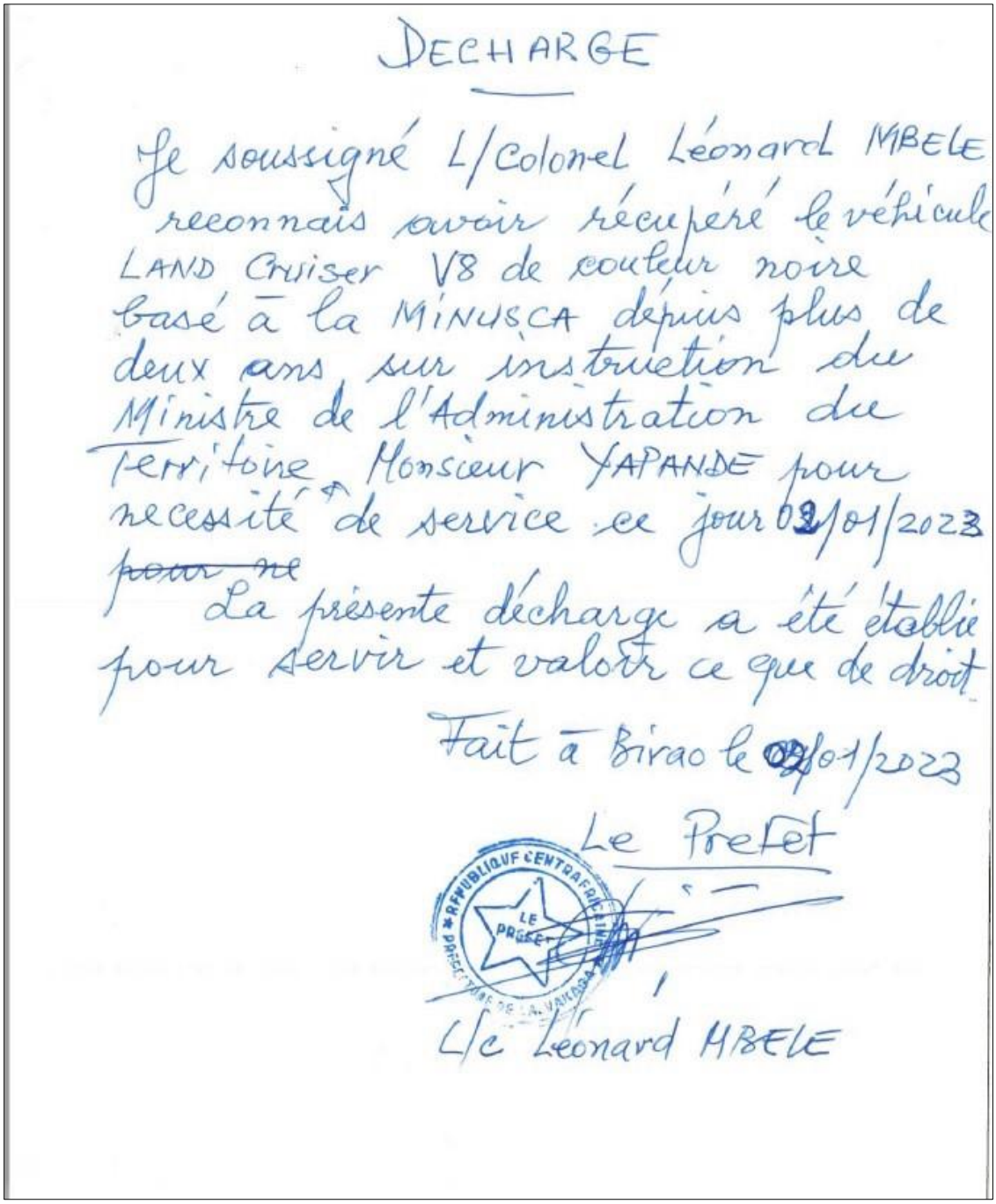

DECHARGE

Je soussigné L/Colonel Léonard MBELE reconnais avoir récupéré le véhicule LAND Cruiser V8 de couleur noire basé à la MINUSCA depuis plus de deux ans sur instruction du Ministre de l'Administration du Territoire, Monsieur YAPANDE pour necessité de service ce jour 02/01/2023 ~~pour ne~~

La présente décharge a été établie pour servir et valoir ce que de droit

Fait à Birao le 02/01/2023

Le Prefet

L/c Leonard MBELE

MAKE: TOYOTA LANDCRUISER

MODEL: AGE V8 (ARMOURED)

VIN NO: JTMHX02J909115757

COLOUR: BLACK

TYPE: STATION WAGON

MODEL NO: URJ2026-GNTVKW

YEAR OF MAKE 2016

Fait le 02/01/2023.

Le Prefet

L/c Léonard MBELE

Annex 18: Belarussian registration certificate for the Ilyushin IL-76TD cargo aircraft (MSN: 83485561) as EW-510TH, currently registered in the CAR as TL-KMZ

Регистрационный номер
Register № **510**

РЕСПУБЛИКА БЕЛАРУСЬ
REPUBLIC OF BELARUS
Министерство транспорта и коммуникаций
Департамент по авиации
Ministry of transport and communications
Department of aviation

РЕГИСТРАЦИОННОЕ УДОСТОВЕРЕНИЕ
CERTIFICATE OF REGISTRATION

1. Национальный и регистрационный знаки Nationality and registration marks	2. Изготовитель и обозначение воздушного судна изготовителем Manufacturer and manufacturer's designation of aircraft	3.Серийный номер Serial number
EW-510TH	**ТАПО Ил-76ТД** **ТАРА Il-76TD**	**(6501) 0083485561** 3а. Дата изготовления Manufacture date **31.05.1988**

4. Владелец Name of owner	**ООО «Пилигрим» "Piligrim" LLC**	4а. Эксплуатант Operator Airlines	**Авиакомпания Трансавиаэкспорт Transaviaexport Airlines**
5. Адрес владельца Address of owner	**Российская Федерация, г. Воронеж Voronezh, Russian**	5а. Адрес эксплуатанта Address of operator	**Республика Беларусь, г. Минск Republic of Belarus, Minsk**

6. Настоящим удостоверяется, что вышеупомянутое воздушное судно занесено в Государственный реестр гражданских воздушных судов Республики Беларусь в соответствии с Конвенцией о международной гражданской авиации от 7 декабря 1944 г. и Воздушным кодексом Республики Беларусь.

It is hereby certified that the above described aircraft has been duly entered on the State register of civil aircraft of the Republic of Belarus in accordance with the Convention on International Civil Aviation dated December 7, 1944 and with the Air code of the Republic of Belarus.

Дата выдачи Date of issue	**22.02.2018**	Подпись Signature	**В.Б.Костин V. Kostin**	Директор Director

Annex 19: Ilyushin IL-76TD cargo aircraft registered in the CAR as TL-LIZ at Bangui M'poko International Airport on 7 February 2023.

Annex 20: Cessna 182T at Bangui M'poko International Airport on 12 March 2023.

Annex 21: Chekan-type vehicles in Ndassima in the main Ndassima processing compound from satellite imagery in March 2022, (6°11'1.87"N, 20°42'36.68"E)

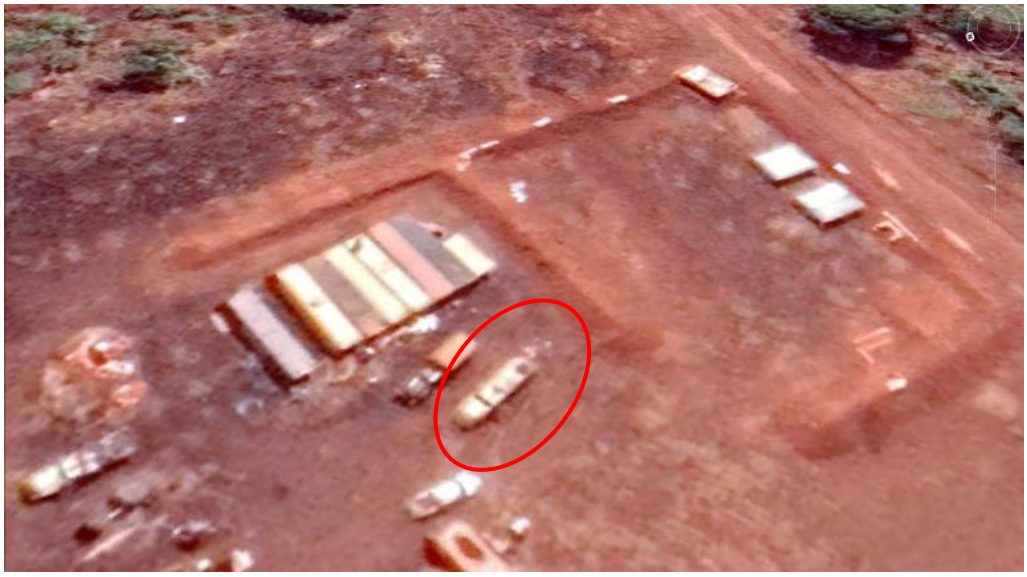

Annex 22: “Chekan” type vehicles passing through Birao from Sudan on their way to Ndassima on 30 March 2021

Annex 23: Drone image of the compound formerly belonging to Mahamat Al-Khatim with a "Chekan" type vehicle parked inside

Annex 24: Images of recovered home-built drone allegedly used in an attack on the Russian instructors' base in Ndele on 21 January 2023, and its alleged impact

TL - KCŘ

Annex 25: 3 February 2023 CAR Minister of Defence circular notice suspending non-state drone use

MINISTERE DE LA DEFENSE NATIONALE
ET DE LA RECONSTRUCTION DE L'ARMEE
****
DIRECTION DE C A B I N E T
****
SECRETARIAT PARTICULIER
****
N° 010 /MDNRA/DIRCAB/SP

REPUBLIQUE CENTRAFRICAINE
Unité - Dignité - Travail
****

Bangui le, 03 FEV 2023

NOTE CIRCULAIRE

Objet : Suspension des vols de drones dans l'espace aérien centrafricain

A travers l'autorisation de survol et d'atterrissage, il s'agit avant tout de redonner à l'Etat la capacité de rétablir son autorité sur l'ensemble de l'espace aérien de notre territoire. Si depuis plusieurs années, le Ministère de la Défense Nationale et de la Reconstruction de l'Armée délivrait promptement des autorisations pour le survol et atterrissage des aéronefs et des drones, il se trouve que depuis quelques mois, le contexte sécuritaire à évoluer.

Aussi faudrait-il rappeler que les Forces négatives en violation de notre territoire, ont porté atteinte à nos installations et équipements et tout récemment à Ndélé où la position de nos unités a été visée par des drones, occasionnant d'énormes dégâts matériels.

Par conséquent les vols de drones, à l'exception de ceux des Forces de Défense et de Sécurité (FDS), sont suspendus jusqu'à nouvel ordre. Toute autre demande d'autorisation quelque soit la nature, devra revêtir l'accord préalable du Ministre de la Défense Nationale avant le traitement.

Pour ce faire, je voudrais appeler l'attention de l'Autorité Nationale de l'Aviation Civile sur la délicatesse de la situation de notre pays en cette période de guerre afin que des dispositions soient prises pour faire respecter la teneur de cette correspondance.

DESTINATAIRES :

- PR/CECSA « **ATCR** »
- PM/CG « **INFO** »
- MISP
- MAEFCE
- MTAC
- DGANAC
- ASECNA
- CEMA
- DGGN
- DGPC
- CDT'AA

MINISTERE DE LA DEFENSE NATIONALE * RCA * LE MINISTRE

Ministre de la Défense Nationale
et de la Reconstruction de l'Armée

Rameaux-Claude BIREAU

Ministère de la Défense Nationale et de la Reconstruction de l'Armée, Avenue de l'indépendance,
BP : 3257 Bangui-RCA. Tel : +236 21612828 +236 21613541 Email : mindefcabinet@gmail.com

Annex 26: Update on explosive ordinances in western CAR

In addition to a spree of attacks against FACA and Russian instructors bases in westerns CAR, armed groups, presumably including 3R, MPC and anti-balaka, have intensified their use of explosive devices on roads during the months of February and March to halt the progression of these forces.[6] The Panel recorded the following incidents:

- On 6 February, two FACA elements and their moto taxi driver hit an explosive device and were all killed in Nzakoundou village 11 km southeast of Ngaoundaye (Ouham-Pende prefecture)
- On 6 February, some oxen were killed by an explosion near Bowara village 40 km southeast of Nzakoundou).
- On 7 February, a civilian truck ran over an explosive device and was damaged near Djojom village 37 km southwest of Paoua, on the Pougol Mbali axis.
- On 9 February, another commercial truck hit an explosive device and was damaged three km west of Pougol village 30 km West of Paoua while an unidentified number of civilians were injured[7].
- On 10 February, Father Norberto Pozzi and French confrere and four central African helper hits a land mine 22 km from Bouzoum (see annex 1).[8]
- On 6 March near Dai village (21 km W of Bouar), three minors, walking in the bush, hit an explosive device which exploded.
- On 6 March three shepherds were injured by an explosive device near Yenga while grazing their cattle around Dai village (20km west of Bouar).
- On 7 March, three Russian instructors discovered and removed three land mines from a location close to Doko village along the Bocaranga-Bezere-Mann road.[9]
- On 10 April, in Bilangare ILAGARE village (61 km SW of PAOUA), a detonation of an Explosive Ordnance (EO) killed four civilians (reportedly all minors) and injured several others.[10]

The frequency of the presence of explosives on the main axes leading to Chad's and the Cameroonian border is increasing. Armed groups' intention is to create a high-risk zone for FACA and Russian instructors while at the same time also providing a retreat to the adjacent borders, which are relatively secure for the armed groups. Supply convoys FACA and RI are the main targets for ambushes in areas of low visibility and forest, as well as in their axes of progression.

Besides the use of conventional grenades, landmines, and other explosive devices there is persistent information that armed groups are now experimenting with the construction and planting of improvised explosive devices IEDs (See S/2023/87, Par 35).

[6] Confidential report, 20 January 2023.
[7] https://en.wikipedia.org/wiki/Timeline_of_the_Central_African_Republic_Civil_War#cite_note-kow-633
[8] http://www.fides.org/en/news/73405-AFRICA_CENTRAL_AFRICA_The_condition_of_Father_Norberto_Pozzi_injured_in_a_mine_explosion
https://en.wikipedia.org/wiki/Timeline_of_the_Central_African_Republic_Civil_War#cite_note-639
[9] Confidential report, 3 September 2023.
[10] Confidential report, 12 April 2023

Annex 27: Update on Bossangoa airdropped bomb incident

In follow-up to its initial analysis on the Bossangoa bombing incident during the night of 27 to 28 November 2022 (S/2023/87, paras 31-33), the Panel analyzed additional photos and interviewed experts present at the site after the incident. From this, the following observations are made:

- The six IEDs were dropped by a military "parachute drop" (photo 1) from an unidentified aircraft at night with few or no visible landmarks. The IEDs could not be pre-positioned and deployed from the ground due to technical constraints, therefore they were dropped by air.
- The linear axis followed, and the area of the strikes (photo 2) indicated that the Russian instructors' camp was most likely the target of the attack. The detonation of five of the six IEDs outside the target camp (photo 3) was most likely caused by an early (short) release sequence. A delay of a few seconds in release or a few thousandths of a degree shift in the aircraft's direction would have made the IEDs hit civilian buildings in Bossangoa, potentially causing catastrophic harm to the population.
- At least four IEDs had two triggering systems: an immediate impact triggering system and a proximity triggering system. The six impact zones are lined on a South-North axis, with the same distance between craters, implying an equally regular rate. Two types of charges were observed: two with just an explosive charge and four with an explosive charge in combination with significant fragmentation.
- The nature of the charge was most likely different for these two types: homemade or mining-type explosive for impact charges and military type-high explosive for fragmentation charges.
- Most of the fragmentation shrapnel collected (photo 4) was made of 8 mm reinforcing bar meticulously cut at 3 cm in an industrial manner, probably with a press. Metallic remains of a blue-coloured canister (photo 5) stuck to the shrapnel, point to a container (of the blue diesel oil drum type) being used to contain the shrapnel.
- Collection of release strap fragments from the impact zone and the photos of the parachute extractors indicate that the devices were braked/stabilized by parachutes designed to ensure that they exploded when they reached the ground vertically.
- The preparation of the devices was meticulous and sophisticated, requiring significant material resources and technical skills.

To date, no party has claimed the air attack, and none of the testimonies collected has made it possible to identify the aircraft and assume its origin and destination, let alone indicate possible perpetrators. Neither does the nature of the IED components, allow any inference about the possible perpetrators of the attack. However, it should be emphasized that the preparation and execution of this attack required the use of significant means and specialized know-how, comparable to those of technically advanced military or paramilitary groups. It does not appear likely that any of the armed groups currently operating in CAR possess such means and know-how.

Photo1

Photo2

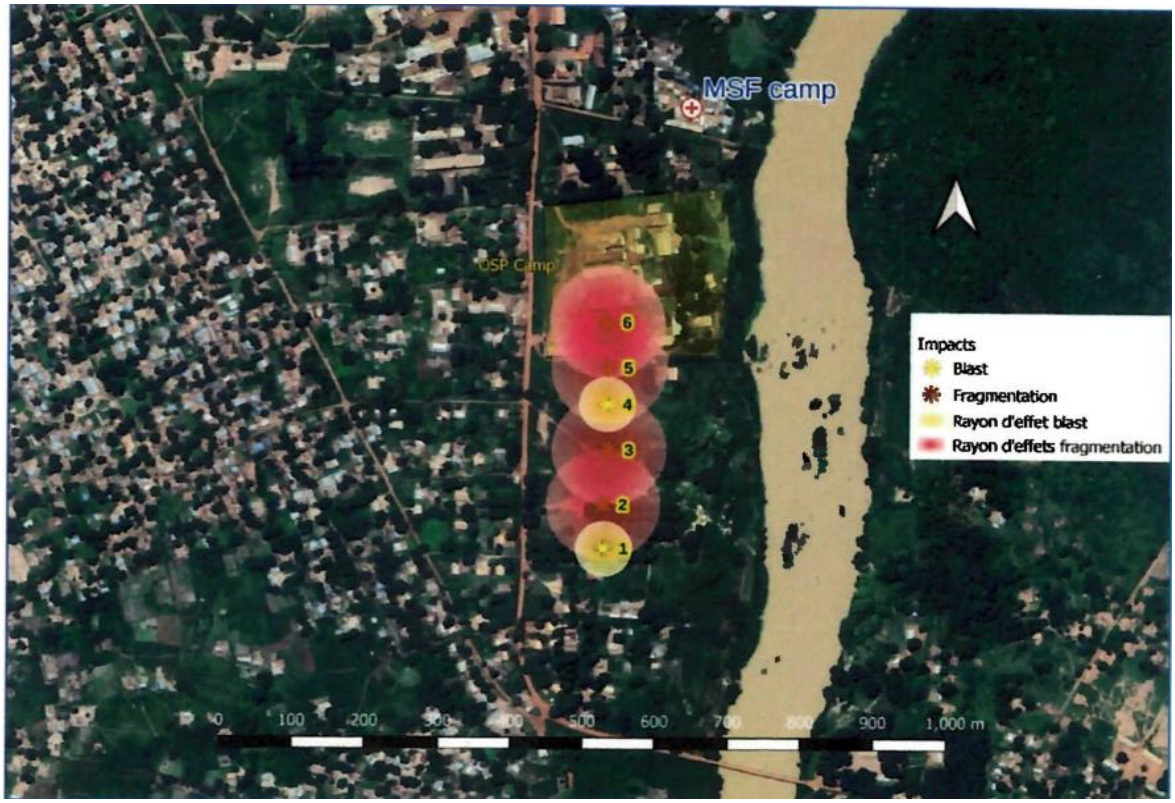

Photo3

Photo4

Photo 5

Annex 28: Police discharge note for seized gold, cash and vehicle and photographs thereof

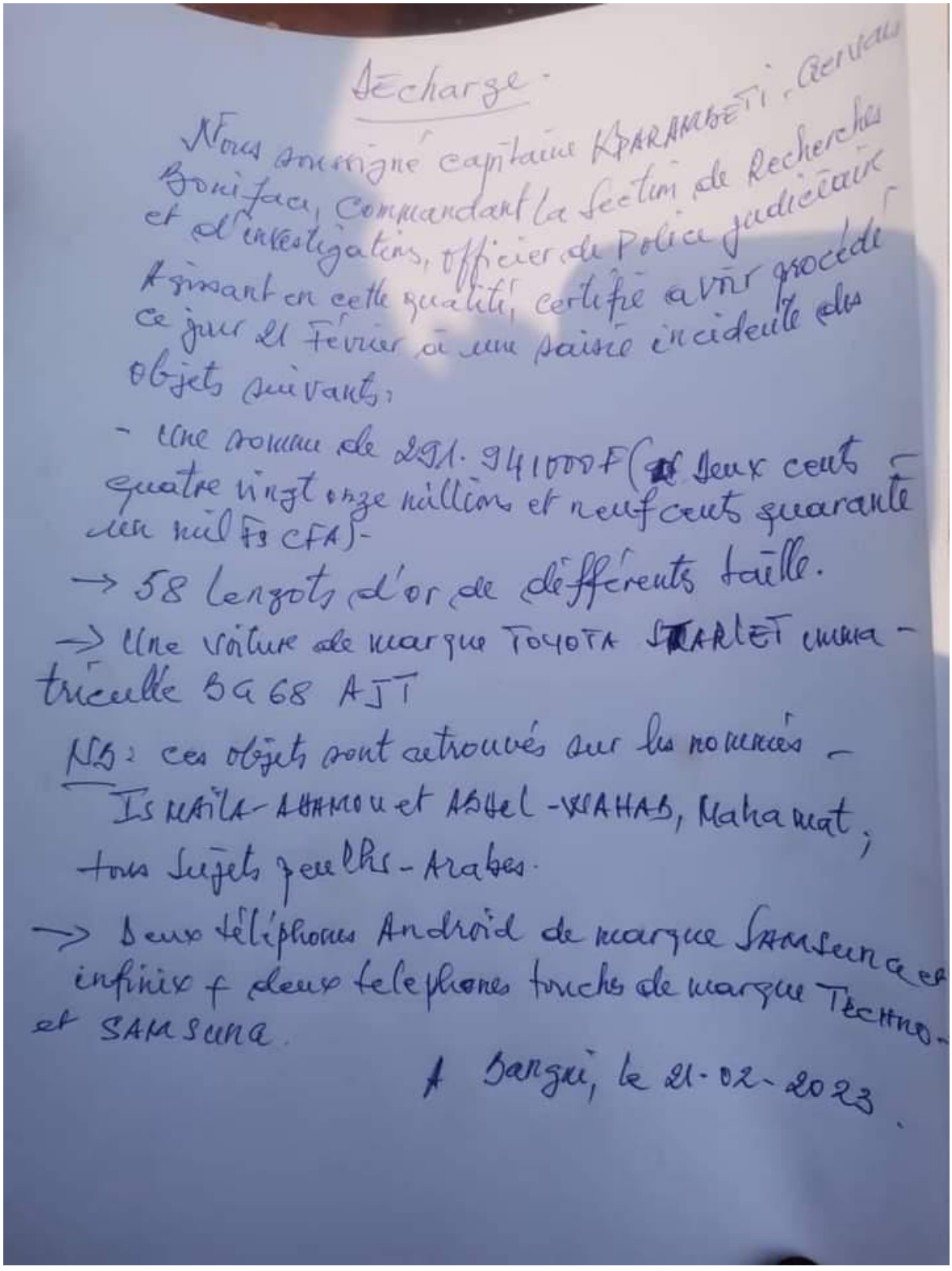

Décharge.

Nous soussigné capitaine KPARAMBETI, Gervais Boniface, Commandant la Section de Recherches et d'investigations, officier de Police judiciaire Agissant en cette qualité, certifie avoir procédé ce jour 21 Février à une saisie incidente des objets suivants:

- Une somme de 291.941000F (deux cents quatre vingt onze millions et neuf cents quarante un mil Fs CFA)-

→ 58 lengots d'or de différents taille.

→ Une voiture de marque TOYOTA STARLET immatriculée BG 68 AJT

NB: ces objets sont retrouvés sur les nommés - ISMAÏLA-AHAMOU et ABDEL-WAHAB, Mahamat; tous sujets peulhs-Arabes.

→ Deux téléphones Android de marque SAMSUNG et infinix + deux telephones touches de marque TECHNO- et SAMSUNG.

A Bangui, le 21-02-2023.

Annex 29: 13 September 2021 letter from the Minister of Defence to Badica

MINISTERE DE LA DEFENSE NATIONALE
ET DE LA RECONSTRUCTION DE L'ARMEE
****
DIRECTION DE CABINET
****
SECRETARIAT PARTICULIER
****
N° 359 /MDNRA/DIRCAB/SP

REPUBLIQUE CENTRAFRICAINE
Unité – Dignité – Travail
****

Bangui le, 13 SEPT 2021

Au

Directeur Général du bureau d'Achat de Diamant Centrafricain

-BANGUI-

COURRIER ARRIVEE
ENREGISTRE LE 13 SEP. 2021
SOUS LE Nº 81

Objet: Accusé de réception

Références : Corr. n° 681/PM/DIRCAB.21 du 19 Août 2021

Monsieur le Directeur Général,

Par la lettre sus référencée, vous aviez saisi le Gouvernement Centrafricain aux fins de trouver des solutions à l'occupation illégale de vos locaux à Bria par les partenaires militaires de la Fédération de Russie.

A cet effet, voudrais-je vous informer que des dispositions sont entrain d'être prises en vue de les reloger. Par ailleurs, vous demande d'observer une patience patriotique jusqu'au dénouement de ce processus.

Comptant sur votre bonne compréhension, je vous prie de recevoir, Monsieur le Directeur Général, l'expression de ma parfaite considération.

MINISTERE DE LA DEFENSE NATIONALE – LE MINISTRE

Le Ministre de la Défense Nationale
et de la Reconstruction de l'Armée

Rameaux-Claude BIREAU

Ministère de la Défense Nationale et de la Reconstruction de l'Armée, Avenue de l'indépendance,
BP : 3257 Bangui-RCA. Tél : +236 21615270 / +236 21613541 Email : mindefcabinet@gmail.com

Annex 30: CAR transhumance map

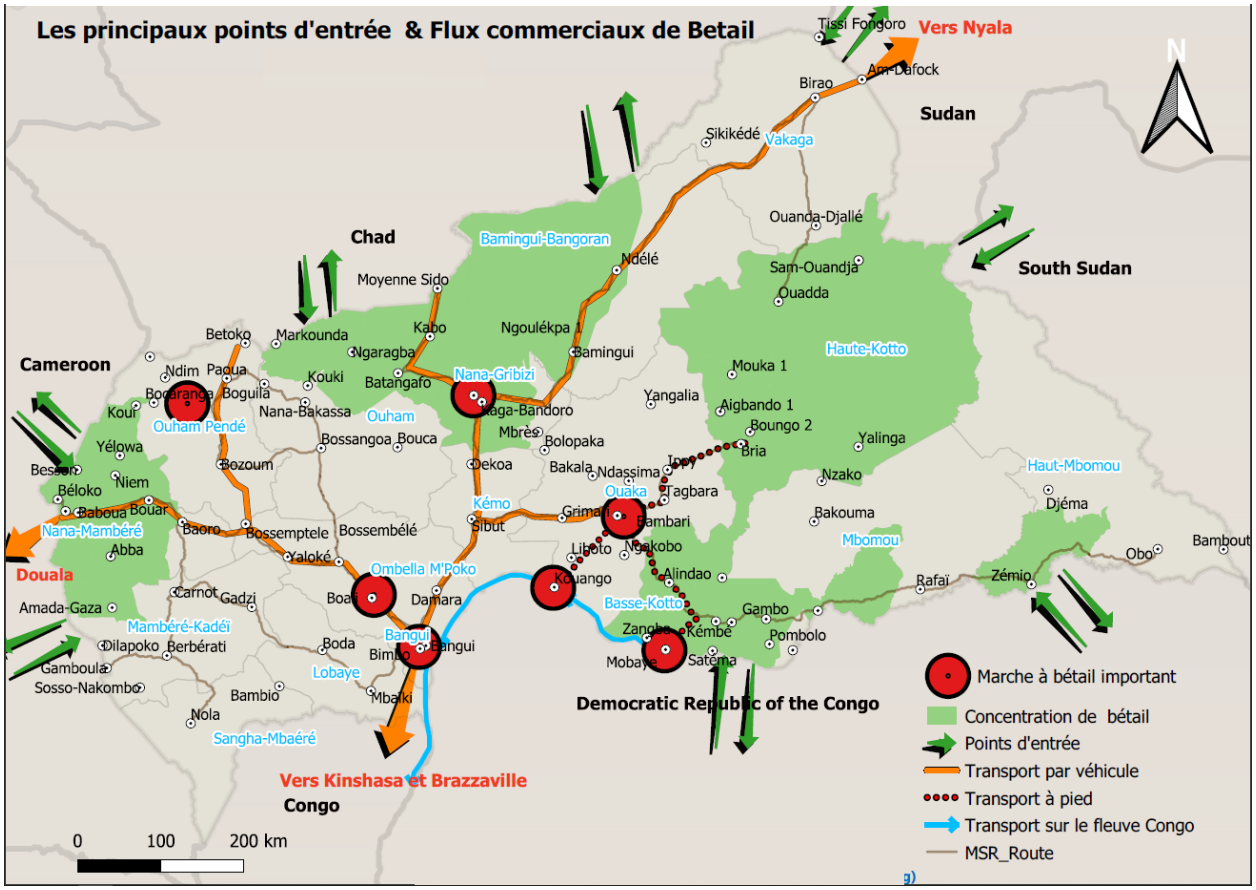

Annex 31: Narrative of 44-year-old Sara male civilian held hostage near Am Dafok from 20-24 October 2022 by armed Arab Misseriya elements led by Abou Kass

On 20 October 2022, a group of armed Arab Misseriya took 11 male civilians from the Sara ethnic group hostage near Am-Dafok, Vagaka prefecture, on the border between CAR and Sudan (see S/2023/87, annex 24). The hostage taking, it transpired, was an act of retaliation for an incident in Matala village 12 km east of Birao, where on 16 October 2022, two armed Misseriya driving into Matala on a stolen motorbike had been ambushed by an armed village self-defence group. In an exchange of fire one Misseriya had been shot and killed, while the other had been injured by a bullet wound near the ankle. The villagers brought the injured Misseriya to Birao, where he was detained at the Gendarmerie.

Armed Misseriya elements threatened to execute the Sara hostages unless their comrade in Birao was released. Through traditional community mechanisms, the group also demanded "diya" compensation payment for the man killed (idem).

On 8 February, in Am Dafok, the Panel met with one of the 11 men (born 1978) held hostage. He recalled that on 20 October 2022 at around 15h, he was with his 11 children (between 2 and 20 years old) tending to a millet field at Goba, a couple of kilometres west of Am Dafok town on the Am Dafok-Dangore axis, when 7 motorcycles with approximately 15 armed men in military uniform with their faces covered in turbans drove up to him. He did not recognize any of them. They started beating him with the butts of their guns, and he fell on the ground. His children who were working at the other end of the field, saw what was happening and ran back to Am Dafok to alert family members.

Two of the armed men tied his hands behind his back, while the others stood pointing their guns at him. They men discussed between themselves in Arabic whether or not to kill him (he speaks fluent Arabic), until one insisted that as the incident [the killing of their comrade] had happened at Matala, they should not kill him.

He was walked into the bush where they joined up with another group of armed men and more hostages. He could not recall if all the other 10, or a smaller group. Night fell and they walked north for about five hours, the hostages still with their hands tied. They reached a place called Dihin, a water hole and a camp site of the armed group. He estimated that there were about 40 armed elements in the camp.

The hostages were instructed to lay down directly on the ground within earshot of where the kidnappers sat. The kidnappers kept lamenting the loss of their comrade who had been killed in Matala, and whom they referred to as "Ali". Every now and then, one of the kidnappers would walk over to check on the hostages. They were given water to drink, but nothing to eat. When they asked, they were given permission to go with a guard to relieve themselves, a bit away from the others. It was difficult and messy, as their hands remained tied behind their back, which was very painful.

The kidnappers mostly kept their faces covered. The hostages were not blindfolded and could speak Sara amongst themselves. The hostages all understood Arabic and could follow the daily discussions, sometimes quarrels, between the kidnappers about whether or not to kill the hostages. The kidnappers told the hostages they were waiting for the outcome of ongoing negotiations between Misseriya and Sara community leaders about the payment of diya for their killed comrade.

There were many motorcycles in the camp, and every day, some of the group members would leave the camp and others would arrive. As he understood it, they were travelling back and forth from Umm Dukhun (a locality in Central Darfur, on the tri-border area between Chad, Sudan and CAR) to meet people and to bring supplies.

On the fourth day, 24 October, the armed group leader, Abou Kass, arrived at the Dihin camp in a 4x4 single cabin white Land Criser, mounted with a machine gun. He understood that Abou Kass had come from Nyala. Abou Kass told the hostages that the diya had been agreed, and that they would be released. From now on, Abou Kass, had said, he would have no problem with them [the hostages]. The matter was settled.

Later that day, members of the Sara "crisis and mediation committee", which for the past days had negotiated the diya payment with Misseriya representatives, arrived at Dihin to pay "sacrifice money". Sacrifice money, he explained, was an instalment to confirm that a community (in this case the Sara community) had agreed to pay the full diya. The sacrifice money consisted of: a bullock, 1 sac of millet (100 kg), 1 sac of onions, and 20 litres of vegetable oil.

The hostages were very weak. They had hardly eaten for four days and their arms were numb and aching. Abou Kass drove them back to Am Dafok in his pick-up.

After being released, his two wives and children were relieved, but he was "not feeling good at all". In captivity he had been beaten, and he had lost most of the sensation in hands and arms from being tied up. He was not able to work in the fields like before. His part of the total diya, was a one-off payment equivalent of 25,000 FCFA ($USD 42). He paid his share in mid-January, by selling one and a half sac of millet (total 150 kg) at the Um Dafuq market on the Sudanese side. It was the equivalent, he estimated, of one month's worth of staple food for his family.

Comment: The Panel was not able to establish the exact total diya amount that the Sara community were obliged to pay to the Misseriya to save the lives of their community members. Local sources had cited 20 million FCFA ($USD 32,000) (see S/2023/87, annex 24). In households with more than one adult male, each one of them are expected to contribute to the diya. If each share was 25,000 FCFA, then it would indicate that 762 individuals contributed to the total payment.

The Chef de group in Am Dafok, Mr. Celestin Tamia, who translated for the Panel in the exchange with the released hostage, headed the Sara "crisis and mediation committee" that negotiated with the Misseriya community explained the following: instead of FCFA, the currency often used in Am Dafok is the Sudanese pound, which people still refer to as "Sudanese dinars" (the so-called second Sudanese pounds replaced Sudanese dinars in 2007). The exchange rate between FCFA and Sudanese pounds is almost one to one. Payment in kind is as common as payment in cash, and as prices for goods, crops and animals fluctuate, it can, as in this case, be difficult to establish the exact monetary value of the diya agreed between the Misseriya and the Sara. Mr. Tamia explained that there were still some months left before all the families had paid their share to reach the total amount.

Annex 32: Photographs from Sikikédé and Mahamat Salleh and some of his group members, by *Véronique* de Viguerie, Paris Match, 14-19 January 2023

Mahamat Salleh in the middle (wearing a cap) with his guards, Sikikédé 19 January 2023.

Mahamat Salleh (seated, right) in his camp site, Sikikédé, 15 January, 2023.

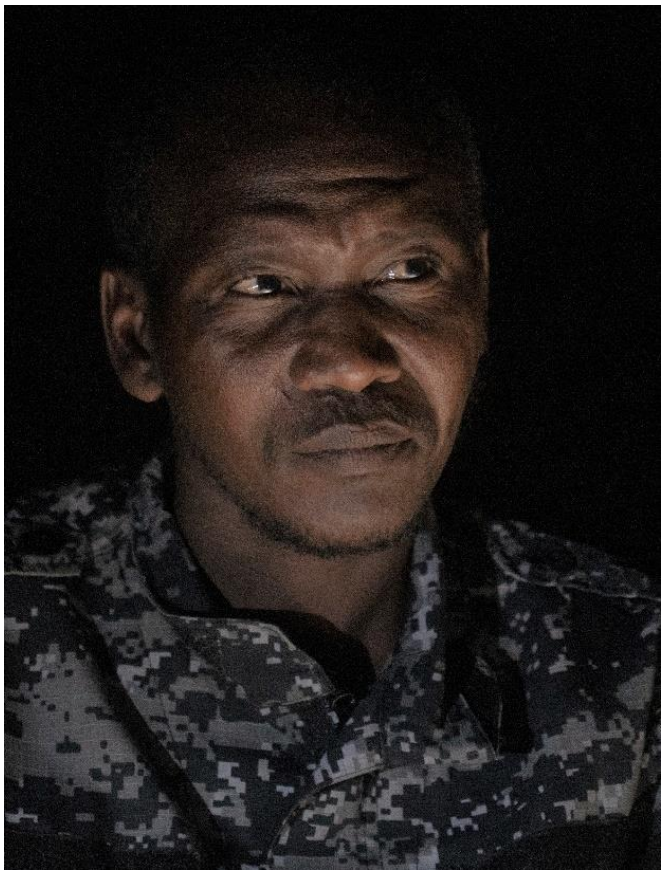

Mahamat Salleh, Sikikédé, 14 January 2023.

Annex 33: PRNC Communiqué, 7 October 2022, with a list of individuals appointed to positions of responsibility at a PRNC general assembly held on 6 and 7 October 2022, Dangadere, Vagaka prefecture. Signed by the secretary of session and spokesperson, Namayeba Ahmed.

PRNC
Parti pour le Rassemblement de la Nation Centrafricaine

PARTI POUR LE RASSEMBLEMENT DE LA NATION CENTRAFRICAINE P. R. N. C

COMMUNIQUE

Pour une information concernant l'Opinion Nationale et Internationale du résultat final de la deuxième Assemblée Générale du PRNC qui s'est tenue du 6 au 7 Octobre 2022 à DANGADERE dans la Vakaga.

Les Officiers et sous-officiers réunis ont débattu très largement sur la situation politique nationale et la sécurité Internationale. Nous sommes centrafricains opposants politiques au gouvernement et nous voulons la paix dans notre pays la RCA. Il est clair que notre Président actuel Touadéra installe une dictature avec ses mauvais choix et continue de maintenir un désordre total dans le pays avec les russes de Wagner qui commettent des crimes impunément. Nous sommes contre un changement de notre constitution et Touadera doit partir pour que la sécurité triomphe enfin et que la RCA puisse prospérer.

La paix nationale, régionale et celle de notre sous-région est menacée par Wagner et le Rwanda. La Russie qui s'est installée en Afrique de l'Ouest et plus particulièrement en RCA dont le respect et les valeurs traditionnelles et culturelles sont bafouées où on constate chaque jour une dégradation et la décadence de notre société.

C'est dans ce contexte que sous l'autorité de son président l'Excellence Nourd Gregaza que les personnalités ci-dessous ont été désignées à l'unanimité au poste de responsabilités il s'agit de :

El politique :
Abdourahamane Tourkach : Coordonnateur Général NAMAYEBA Ahmed Djido Atny : Chargé de Communication, porte-parole du mouvement

El Militaire :
Général de brigade Mohamed Ali alias B13 : Chef d'État-Major Général du PRNC Général de brigade Abdoulaye Ahmed Abba Thom : Sous-Chef d'État-Major général, chargé de sécurité intérieure et maintien de l'Ordre Général de brigade Hamadaye Adam Moussa : Sous-Chef d'État-Major Chargé des Opérations Colonel ATTAHIR Oumar Zindre : Sous-Chef d'État-Major Doctrinal Général de Brigade NOUBAKIVE Assane Alias Monde : Sous-Chef d'État-Major Logistique Colonel Talib Assane : Commandant des Troupes d'Assaut Colonel Bachir Guedia Alias Kagnalba: Commandant des Troupes, Chargé des Opérations spéciales Commandant Mahamat Ahamat Ibrahim : Commandant des Gardiens des Élites Capitaine Mahamat Assane : Chargé de la Logistique Adjoint

Fait à Dangadere le, 7 octobre 2022
Le secrétaire de la séance, porte-parole du Mouvement

Namayeba Ahmed

nourdinegregaza@gmail.com
253 rue du Hourquet 65300 Lannemezan

Nourd Gregaza
tel : 0766382414
nourdinegregaza.wixsite.com/prnc